新天津報

本埠每月七角五 零售每份七大洋 半年四元二角 全年八元

外埠每月八角 半年四元五角 全年八元五角

社址天津義租界大馬路

電話四〇五九七號

發行人劉渤海

編輯人印刷人張鑫如

本報常務律師 亘步瀛

代理民刑訴訟鑑定契約遺囑擔充法律顧問 事務所寓天津義租界三馬路敦雅里十四號 電話四局：〇〇二〇號 （處）

恒利金店

專營條銀葉金 承做金銀首飾 收售珠寶鑽石 式樣超新奇異

本店啓事 本店開業數十年來貨色十足樣式新穎各界公認茲爲主顧便利起見特在法租界設立支店日界總店照常營業此啓

總店日租界旭街 支店法租界天大戲院旁電話三一九八七 （乙二）

中南旅館緊要啓事

敬啓者前因客人與敝館有房租拖欠之關係所存之物件時久不取積存過多因無處安插早逾同業公會定章處分之時期凡與敝館有上開關係之客人（由四月八日起）務於一月內前來換取否則照章處分用資抵償以畢清理除報同業公會外特再登報通知此啓

南馬路中南旅館謹啓

凱記公司夾銀禮品

△各種夾銀器▽

大陳列 大減價

總店官銀號電話二四二八七 支店法租界電話四〇四三二

（丁27）

溶解 膽質 殺盡 癆菌

三那星

肺癆病特效藥『三那星』新發明

蓋肺結核（即肺癆）之原因是結核菌，而此菌一入人體內，則於該處，便成結節，以斷血行之路，又結核菌能分泌一種抗酸性蠟質，包圍其體，以防禦一切外來藥力之侵入，故雖用種種殺菌藥，內服或注射，終不能達其病菌之實體內，歷來醫家所慣用之自然療法，對症療法，理學的療法血清療法，藥劑療法，及其他一切治療法等，尚未成功，而肺病無藥之說，遍滿於一世者，因未知此深奧學理故耳，由此現代結核學者，根據上述之學理，繼續研究，不遺餘力，結果完成此殺盡肺癆菌之化學聖劑，名曰三那星 Sanosin 此藥係遵肺癆菌發明者德國柯克博士與肺癆菌脫蠟術發明家德國柏格爾博士之最新醫理而發明成功者，據現下德國瑞士及其他各國諸肺病療養院之實驗報告，此藥有滲透肺病竈之結節及溶解蠟質之作用，兼具有殺菌力，能根治一二三期之肺癆，確有萬試萬靈之特效，在中國，業經各國政府化驗註冊，藥性和平無毒，絕無任何副作用。

茲略舉奏治作用於下

（一）設於試驗管中，實驗『三那星』之藥力作用，則一分鐘後，結核菌皆消失其抗酸性，至三分鐘後，則此肺結核菌，完全殺盡，無一倖免。

（二）依動物試驗，則發見『三那星』能侵入病竈內，設檢查其病竈內潛伏之結核菌，則盡失其抗酸性，此足證明其蠟質溶解矣。

（三）如患者內服『三那星』一星期左右，則一切症狀，逐漸輕減，熱度下降，食慾增進，體重增加，則顯見體重增加，……

（四）更繼續內服『三那星』達三十天至六十天，……和一般達其回天再造之偉功。

天津法租界四號路一二九號

美商愛世開洋行科學部啟

電話三局一五零七號

請認明金印商標 以防假冒 （62T）

空前未有奇書 預知女人貞淫

貞與淫

贈送樣本 不取分文

函索即寄並贈四周紀念書五種之詳細新法先睹爲快 內容驚人 上海海防路海防部六弄 大風書社

抵羊牌

做法新穎 式樣摩登 花紋美雅 顏色持久

純毛女外衣

經售處：百貨售品所 法租界大通公司 法租界天津毛織社特一區中街

天津東亞毛織公司出品

（96）

請吸久負盛名的

大前門牌香烟

各紙烟店均有代售 （3）

雙美人香蜜粉

滋潤肌膚細膩鬱香芳

雙美人香蜜粉不但有滋潤肌膚的功效，並有十分濃郁的香氣，是一般摩登婦女之常用品，……

各大百貨公司均有代售

（戊）

秦南介紹留日內科大夫黃邦彥

啓者鄙人前患神經衰弱記憶退又加胃病生命幾乎不保，經中西名醫調治數年結果無效今經黃大夫調治月餘即已痊愈鄙人非常感激特此鳴謝現黃大夫爲救濟貧民病者起見由四月一日起每日上午九至十一時（星期日停診）施診捨藥只收號金二角此外不收任何費用以濟貧困 地址：法租界十二號路仁和里七號邦彥診療所 電話三〇一二八

遺失匯票聲明作廢廣告

逕啓者鄙人於二十七年九月五日在大連中國銀行購得運字第一二三六八號匯票一紙抬頭齊玉書付款地天津計國幣十五元正今因遺失除已向該行照章掛失止付外特此再登報聲明該匯票無論落於何人之手概行作廢 齊玉書啓

遺失匯票聲明

茲由新京功成銀行匯天津字四〇七八號楊介芳名下中華國幣四十元又四〇八〇號楊振林名下中華國幣四十元此票遺失除在天津銀行聲請掛失領款外合應聲明此票無論落於華洋人手概作廢紙特此聲明 天津河東公議街三和永啓

夫婦離婚聲明

啓者今有山東李文海及山海關李李氏夫婦二人因意見不合絕難同度各願離異得其自由男再娶女另嫁皆不相找所生一子乳名金龍現年六歲歸男造李文海所有女造給男造出洋二百元以作生活費因此脫離夫婦關係永斷糾葛除兩造均委託律師等作爲證明人成立離婚契約外茲再登報聲明 證明人律師李錫桐張則淳代啓

廣告所到之處定要家喻人曉

板垣陸相時局談

黨軍之蠢動誠為可憐

第三國宜認識新事態

板垣陸相

【名古屋十七日同盟電】西下中之板垣陸相。十七日午前九時於大阪車站就其歸途之車中。會對時局之談話如左。（一）歐洲情勢。歐洲之情勢。目下雖複雜而險惡。但此為諸國獨立而立以極不自然之體制。以致於各列強間發生不均衡之權力也。故德意兩國以建設新秩序為目標。其最大之努力誠使人敬服也。（二）重慶黨府之內狀。蔣介石雖大聲疾呼其四月反攻。但黨軍之蠢動。誠為可憐者。且悉無戰意。黨軍之自身來攻我軍者。却可使日軍收得殲滅黨軍之預期的勝算也。但黨軍今日尚迷玩持久者。純因背後之支援也。共故意擾亂東洋和平之第三國。誠宜早日對東洋之新的事態發生底之認識。而至反省也。（三）與第三國間之關係。蔣如無第三國之援助。當然為萬難達成抗戰者。而我國從來即毫無企破壞與第三國間之國交之打算。但我國以下一致之大決心。於此非常時祭。溯於相即東亞新秩序建設者。當抱以如何感情者。似巳為各[illegible]明之政治家所以深知者。而於第一線上作戰之勇士堅忍幾多種種不便不利。尚對第三國人之生命財產。及其各種權益。加以澈底的保護。並極力避免與第三國間發生無益之紛爭。更因已發現第三國之對渝支援之具體的事實。是以使我第一線之部隊當頗感遺憾也。（四）占據地城內之治安問題。興亞院成立以來。已踏入第一步之本格的建設矣。依最近之報告傳稱。華北華中各地之治安均已急速恢復。目京漢津浦等線之治安當何時方可恢復。均在使一般人在想念中。而目下者。河北省之傘部。及山東省之大部分。到處平安。從來之匪患毫無。但我到處皇軍之苦心的事蹟。亦誠偉大也。（六）揚子江之開放問題。我占領地帶內之建設工作。非常進展。經濟進行。活動非常。因之民利及內部之開發見解上觀之。悉為宜必要部分首加着手者。且江岸地帶為我軍作戰上補給之大動脈也。但由唯一之觀點上。亦當慎重的着意研究之也。（七）克萊基與柯大使之會談問題。吾個人對右兩大使之會談問題。何感至興味及任何關心也。（八與九從略）。（十）中國之中央政權問題。關於新中央政權之樹立問題。非為一二月以內之急進的問題也。今後對中國之情勢者。與占領地內之肅清。新興政權之強化等等問題。均為關連者。因之至夏季或乃至秋季時當可自然的具體化也。

德意回答美國

經協議後已得成案

【慕尼克十六日同盟電】已接受羅大總統之函件之希特拉總統。十六日亦勾留慕尼克。於同日午後再招見里濱特羅甫外相。就德政府之回答案。亘約一小時半之慎重協議。希總統之對美回答。次第已得成案。與莫索里尼首相商洽後。即可發送。其將德側態度加以明確及懇切之闡明云云。是否能於希總統之誕辰（四月二十日）前執行發送之手續。現尚未明云。

【羅馬十六日同盟電】訪問羅馬中之德戈林空相。十六日夜繼續第一次之會談。再訪問莫索里尼首相。與齊亞諾外相。交行約一時半之重要會談。會談終了後。據德側言。莫索里尼戈林兩巨頭。對德意兩國凡有之重要問題。加以檢討。會談其主要為羅大統係函件。關於對

處現下之歐洲情勢。協議德意今後之共同對策。極堪重視。又戈林十七日同夜由羅馬出發歸還柏林云。

蘇俄赤化中國

今後更積極化

【瓦爾西瓦十六日同盟電】依上海等方所得之情報傳稱。莫斯科共黨內部。於西班牙內亂發生以來。曾有極東部，與西歐部，發生對抗爭執。結果西歐部主張於西亂際企和用列強對立。使第二次大戰擴大。一方於擾窮西歐工作外。更對赤化日本失聯之責任者

蔣與英使會見

傳已完成重大協議

【香港十七日同盟電】依有力外紙刊載之確實消息傳稱。蔣介石率國府要人數名。於一二日前會經空路飛昆明。目下於當地與日前（十五日）到着之英駐華大使加氏會見。完成重大之協議云。

向極東部洲以攻擊。但最近歐洲一般情勢之變化。即西班牙政府軍之退敗。及法人民戰線運動之濁落。英國之歐洲治安工作及國際防共戰線之擴大等等事實結果。使共產主義於西歐大受阻礙。因之極東部乃利用右種機會。一與攻擊西歐部。結果史丹林為對雙方加以調停計。乃決定召集雙方代表各數人。在古達林於上月下旬連日加以討論。而史丹林對右件加以如何之決定。雖尚無明白的判明。但俄京外交界之消息傳稱。蘇俄今後改西歐第一主義為極東第一主義。均企首先對蔣介石加以若干之支援。使得對日支持長期之戰事。待中日兩方齊減疲乏之際。

國共合作質的變化

成立共同委會

抗戰指導權移轉共產黨手

【香港十七日同盟電】依由重慶之確實消息稱。國共秘密合作機關之共同委員會成立以來。毛澤東，與周恩來陳紹禹等。均常駐東變。朱德在陝西省之本部延安。朱毛以飛行機往來於重慶延安間頻繁，彼等二名。以共同委員會委員資格。任重要之事務。同時國民黨之老派之反對共產黨參加一時怒惱之最高國防委員會。則以常務委員資格出席。如斯為民族統、戰線之最高形態ン民族革命聯盟。亘共同委員會。撥高國防委員會，中央擴人戰地統制委員會三者。完全實現後上。總之、為國國民黨之抗戰黨權。事會上已於中國共產黨之初企圖之手。共分担。共同指導此為用俟共產黨義大萬參加三民作百年團國共陷、較比武漢廣變落前。已有質

【香港十七日同盟中】中國共產黨六全會之決議之新國共合作案。已在民黨五中全會被否決。但由重慶之雄報稱。為右合作荼之眼目之共同委目本，今中則在今

三月中旬。於同地成立矣。益可明瞭共同委員會之存在。至今日一般多不知者。乃已經國民黨之合法的手續。非公開的存在也。為蔣介石，，陳誠，等之抗戰主流派。共產黨之秘密合作機關也。並考慮國際關係、尤以英法之國惑等。且為避免計民黨內部之反對保。對外部絕對緊員秘密。而共同委國會之機構者。為名共各方出人員五下而成者。僅以目石判明者。為蔣介（主席。陳誠側陳果夫）共產黨為朱德為毛澤東等周恩來陳紹禹的。謂之為非公開戰存在者即為抗利主流之最高的權共者。及與中與國密最合幹部關之緊。的權作之機關也對其抗能者。即為以新處戰之階段加一對之並似可對業切並國共合作事。、最之政策決加協並。及其。定機之也。對黨政三軍事項者。即出提共同委員會因。受共同意必要有非公開之共握故會之際上所最員權力凡共。有高重要策者為之此國今作之舞台上

方代表各數人。在古達林於上月下旬連日加以討論。

謝持昨晨逝世

【香港十七日同盟電】中委兼中監委員之謝持。十六日朝病逝。享年六十四歲。

蔣召集軍官會議

將飛往各地

【上海十七日同盟電】中國側之四月攻勢之說。雖極力宣傳以來。但各地之黨軍已前後殆遭日軍予以攻擊。其反動之企圖。多已挫折。並基於到達當地之情報傳稱。蔣介石將於最近期間內於西安，長沙，韶關，即飛向華中西北西南三軍事之據點。分次於各當總召集高級指揮官舉行會議。關於第二期作戰上之全面的反攻事項。加以諸多訓示。再蔣之右種前線視察，純為防止四月反攻際當然之動搖際。作其對前線各部隊之監視的督戰之意義也。

日軍勇猛進擊

潭州上陸佔領砲台

【上海十六日同盟電】艦隊報導部發表。華中方面。（一）掃蕩出沒揚子江江岸之黨軍如之日軍艦艇及陸戰隊之一部。於與陸軍協力中。十三日於坡城鎮與一百五十餘名之黨軍交戰結果。遂將黨軍予以制壓。並占領當地。華南方面。（一）十四日海軍機缺欽縣空襲。予黨方以重大之損害。（二）屬於珠江部隊之海軍陸戰隊。十四日於與江艇緊密連絡中。開始由潭州西北方地點上陸。一路掃散黨軍。並占領潭州砲台。其被鹵獲器械如左。十二沈基砲二門。八沈基砲四門。四十糧砲一四。砲彈數。

滿鐵事務局 舉行閉鎖式

【北京十七日同盟電】為華北交通株式會社創立之先驅。事變以來辦理華北鐵道交通之整備復舊之滿鐵華北事務局。十七日於新交通會社創立同時。除調查機關外。將一切業務委讓之。十七日午前九時在東長安街之同事務局前廣場舉行閉鎖式。短時期而意義甚深之功續之滿鐵華北事務局之匾額已揭下矣。

肺病須知

肺癆失血與日久咳嗽均屬纏綿難治之症故患之者莫不心灰意冷人生絕趣盡被銷癆雖則藥石紛投徬徨求治能脫離危險者究屬不易廣東位元堂養陰丸發明不過數載行銷遍乎中外功用若何已可想見願世之有患是症者萬勿心存輕視則生機未可限量也每盒實價五角函購寄費三角即有詳細說明書承索即贈

河北省總經理天津法租界四號路北洋廣告公司廣藥部

華豐地毯工廠啟事

緣恕德堂樹祿堂乾元堂三股開設華豐地毯工廠三股合資股本三千元今乾元堂不願續作將股本一千元如數提出立有字據為證情願將華豐地毯工廠全部傢俱字號等均讓與恕德堂樹祿堂二家繼續營業嗣後華豐生意盈虧與乾元堂毫無關係所有以前欠內欠外均歸工廠負責與乾元堂無涉恐未週知特此登報聲明

天祥綢緞呢絨時裝商店

法租界天祥市場前門　電話三局二七八號

春季大減價三十天 另有特賤貨數種以符雅意

斜紋嗶嘰 每尺二角五分五

平紋嗶嘰 每尺二角六分

全色 席紋呢 每尺二角九分五

半毛 棉派力司 每尺二角二分

新花 夜來香 每件五元

新花 福祿絨 每件四元五角

全色 噴金絲絨 每件六元

全色 純絲春綢 每尺四角五分

（T16）

律師王嘉祺 宋[illegible]雲 葉文翰 代葉君文與承受大陸鞋莊緊要聲明

茲據上開當事人來所聲稱法租界二十六號路大陸鞋莊自去年八月起至今年三月二十四日止原有股東業已全體退出由敝人獨資經營原有舖底帳目存貨傢俱等均經結算作價與原股東等分割清楚嗣後大陸鞋莊營業之盈虧概與他人無涉除將原有合同如數收回作廢外自即日起大陸鞋莊加用與記二字所有以前用大陸鞋莊名義之應聲作保今後均作無效請代登報聲明等情前來本律師查核無誤合亟代為聲明如右

聯合法律事務所法租界二十一號路壽德大樓電話三三一七五號

接兌鋪底聲明

茲接兌裕慶成鋪底人 任華臣 吳翰臣 韓清棟 茲緣裕慶成舊股東福華堂韓子華 福善堂李善庭等於民國二十四年三月間在本市河北大街合資開設裕慶成顏料莊營業現因受時局打擊不願進行合作情願將裕慶成鋪底傢俱字號等讓與新股東營業自此以後裕慶成財發萬金與伊二人絲毫無涉恐未週知特此聲明

裕慶成新股東接受人 任華臣 吳翰臣 韓清棟 仝啟

化險為夷

了塵女士

月暈而風。礎潤而雨。吉凶禍福。誠非迷信。為嗜仔。潛心研究。出而問世。以命相卜斷，咸以為陳邵再生。並能破。一經判祥，解厄運為。適非邵人塵試災難成吉化險為夷之功祥綠。虛言。了厲驗，有館在法租界天祥市場二樓北面蹊女士命論有何問題。談往一談。業必，諸君不。卜課四角。相一元。面談心悅誠服。劉維貞八字一元 啟

緊要聲明

張錦波 永富堂

為聲明事自民國念四年張錦波李德祿宋秀　永富堂合資成立以太公司於法租界竹遠里三六號茲以不顧繼股本撤為本年四月三日永富堂張錦波將所有以後並將以太公司名義及水印作出對外一切責任自四月三日以後與原以太公司及永富堂張錦波無關特此鄭重聲明

聲明人 永富堂 張錦波 同啟

遺失存單聲明

茲遺失石家莊大陸銀行儲蓄部石字四八一本人拾頭整存整付存單一紙計洋五百元除向該行掛失補單外上述無論落於中外人手概行作廢特此登報聲明

李亦仙啟

東亞民族眞正聯合舉一破碎共黨勢力

華北交通公司 津站舉行創業禮

周局長等分別致詞慶祝 盡力改善營業以期振奮

【本市特訊】華北交通公司。於昨日正式創立。天津鐵路局。亦同時開會。舉行創業典禮。預在河北該局門前懸掛︵天津交通株式會社︶布幔。並縣掛新路旗。至十二時開會。由周局長主持開會。華北交通公司總裁宇佐美寬爾氏派代表來津參加。並由池原處長蒞會。該局全體職員千餘人集齊。開會秩序。一，開會。二，升路旗。三，總裁代表致詞。局長等致詞。四，齊呼萬歲。五，閉幕。攝影。周局長致詞︵略謂。從今天起。天津鐵路局巳改稱為︵天津交通株式會社︶。在華北交通公司。中日兩方指揮之下。努力適進。以期向正大之途去作云云。繼由池源處長致詞。大意謂。此後本華北交通建設工作。關於營業方面。盡力改善。以期振奮一切。使達到營業之發展云云。至一時許禮成散會。局方為慶祝計。特放假一日云。

東亞都市會議

潘市長提出議案均通過 中日兩國互派專員見習

【本市特訊】此次東京舉行東亞大都市會議。以友邦之東京京都，大阪，橫濱，神戶，名古屋之六大都市為主儲都市。以滿洲國之新京，奉天，哈爾濱三市。中華民國臨時政府之北京天津，青島，濟南四特別市。維新政府之南京，上海，兩特別市。及蒙疆聯合自治政府之張家口市為招請市。本市潘市長如期蒞日。至本年四月七八兩日國行正式懇談會。主擺六大都市之聯合提案共兩項。一，關於東亞大都市聯盟之結成及準備。二，關於東亞大都市相互協力之件。當時本市潘市長提出三案。一，每年由中國各市各送孤兒一百名到日受教育。︵在議場說明提案時。痛詆歐美留學生之媚歐美流弊。痛快淋潟。皆大鼓掌︶。二，每年中國各市各選官吏十員到日見習。︵計警官四人。市政行政人員三人。社會教育人員三人︶。同時並希望友邦各市每年亦派遣官吏到華交換見習。三，在日組織留日同學會。俾以後到日留學者有訪問之所。先來者可為後來者指導一切。另北京特別市市長代表侯局長號汝。就其本人職務當場提出。關於衛生防疫之建議一項。此外其他各市市長對於六大都市及潘市長各項提案均表贊同。當場一致通過。並無他提案云。

南市大兇毆 血肉橫飛

蓉花問柳招禍 嫖客被毆命危

【本市特訊】南市清和大街平房子鴻福堂。於昨日午後二時許。有遊客孫文彬。住西門南聯興里九號。王文芝住特二區糧店街吉家胡同十九號。張學明住城內大胡同二十號。黃寶珍住日租界蘆莊子八號。等四名。拼識妓女金寶。年二十一歲。因嬉戲無狀。惹寡班不滿。將妓女喚出不令陪坐。孫某等向其理論。該所夥友吳恩德。開口辱罵。孫某只有以力抵抗。旋見屋中竄出打手。約二十餘名。分持斧把。木棍等物。將孫某四人圍住羣毆。一時木棍亂舞。血肉橫飛。結果孫王黃寶三人被擊倒地。頭部身上各部。均殿擊傷甚重。幸張某受有輕傷。於千鈞一髮之際逃出鳴警。由清和事派出所官警至肇事地點。當場將審夥吳某及郎振勳等二名捕獲。並搜出兇器斧把五根。一併帶區署訊問外，並將受傷人送醫院救治。但傷甚重。恐有性命危險。

塘大特警局 清潔運動 今日開始舉行

【本市特訊】塘大特種警務局局長吳甯靖氏。現以時屆夏季。為防止流疫起見。會經成立防疫委員會。定期實施防疫注射。並於昨日飭行政科長籌辦塘大清潔運動大會。已定四月十八日舉行全市大掃除。並通知各機關團體學校及市民等。屆時均須參加。並於全市遊行一週。藉以喚起民衆清潔之心理云。

河東王莊子 匪警

三匪持械行搶 官警追捕未獲

【本市特訊】河東王莊子大街洪興丼三戶。住戶王逸樵。於昨夜十一時許。闖入匪人三名。以械誠嚇。計搶去王某屋中金質手表一只。耳環一付。又楊王氏屋中鈔票洋十三元。又陳玉趕屋中洋十二元。角票四角銅子二百餘枚。搶畢逃去。後經車主等報警。然匪等出門多時。已遠無蹤跡矣。

販賣偽鈔 判徒刑三年

【本市特訊】王李氏。住東南城角草廠菴西。因販賣偽鈔被警將其捕獲。送津地法院經刑庭審訊後於昨日開庭宣判處有期徒刑三年云。

南門西昨日大火

合興蔴袋莊等號遭焚如 燒房十六間損失萬餘元

【本市特訊】南馬路南門西門牌六號。合興蔴袋莊。昨日午後六時︵新︶。因電線年久失修。忽然走火。將蔴袋等物燃着。一時金蛇亂舞。火勢熊熊。勢不可止。幸經該管第二區警署官警聞訊後。協同警局消防隊幹員等趕至彈壓施救。燃至午後八時十分︵新︶始熄。燃後調查計燒去該號磚房門而十間。蔴袋及細子等物約值洋一萬一千元。該號在法租界美亞公司保有火險六千元。延燒戶同興蔴袋莊之磚房六間。損失洋九千餘元。該號在永豐洋行保有火險洋六千元。並波及鄰戶興華石印局室內一切什物。該號亦在美亞公司內保有火險三千元。後由聲士將火頭馬春華。年二十八歲。東光縣人帶區署訊辦。

新聞簡訊

△本市兒童健康比賽昨日開始報名。參加者踴躍。△津警局嚴密戶政。決擴充各區戶籍警。△教育局衛生講演週。舉行地點擬定。△地院看守所昨實施清潔檢查。△象棋比賽會。第五民教館定期舉行。

北京電話

△東京文化委會。籌辦文獻展覽。現從事搜集滿季遺作。△京市西單市場。日內即將開工修建。△首都華北交通公司。昨舉行創立會。

烟癮不必愁

春暖好機會奉送說明書

土價飛漲有烟癮者痛苦日增戒了吧化十元來錢即可無絲毫痛苦立給保單代價極微奉送說明書函索即寄經理處日租界旭街生春陽

所得稅條例

全一冊 減售一角

內外總則，稅率，所得額之計算及報告，調查審查罰則，附則，等六章四十九條分析異常明白，凡已報未報所得稅者不可不看

天津北馬路華北戲院對過同成公內五洲廣告社發行

子公案

顧桐俊述 劉子清校正 （一〇九）

有著作權 商標登記 翻印必究

現在我們正如休息，夜裏再重身，喜增剛頭道對，我也等夜裏走，可是佈們分為幾路，誰跟誰一堆兒走，仇景龍道，我自己單走；而且要先行一步，到那裏先佈閣佈盧，高增斷頭道，對了。你得先走，秦孝道，我跟韓二弟做為一路，高增點頭笑道，是啊、你門二位是分不開的手，嘗然要一同走了，蔡爺笑道，我跟于滾一同走吧，趙玉忙敦道，你們都有了伴了，我跟誰一同走呢，高增一擺手說道，你不能去，因為這裏還不尊完事，那個張勝他雖然降伏了，可是究竟到知他是否眞意，你府跟的防衢也很要緊，在近幾日內：還必須要多多留神這你要樂意，到麒蹦山去的話，可以上個廿天半月，還裏潑有動靜了睡再去不遲，趙玉聽，話很有道理，因點點頭，大家計義等當，遂各歸寢處安歇，這一覺，到天黑，方才起來，趙玉早把飯預儲好了，羣雄擦過臉妥趙玉遂吩咐一聲，把酒飯擺上，大家入座，吃喝巳畢，又喝了會茶，大家說了會子閒話，這時天已定更，外面早有從人，把馬備好，仇景龍先告辭去了，蠢雄隨後祖起身走趙玉在後相送，出了大門，羣雄抱拳，說了聲，再會，各乘跨坐驟，出了趙家莊，蔡爺牽同子滾，先縱馬去了，高增遂笑向高爺說道，你們二位也請吧，我要回營了，秦爺點頭道，好，咱們麒麟山見，你先走吧，高僧點頭，便撥馬回奔大營去，秦爺與韓瓊，却不慌不忙的，四方步走着，够奔麒麟出羅發，走到天亮，找店房打尖，休息一會兒，又起身往下走，行行重行行，也非一日，這天來到一座鎮店時，恰交巳正，二老進鎮口，因見渭鎮內很是繁華，心想要找座酒樓吃盃酒，正自張奉，忽由對而赤來一人，到馬前躬身一掃道，二位老爺，小有有禮了，秦爺留神一看是個侍從打扮，三十上下的人，並不認得，不由一怔，遂拱手道，哦，你有什變事，那人笑道，你不是要吃酒喝前面有一個會友樓，你跟我到那褱去吃吧，秦爺一聽，這倒新鮮，我只聽店房有到街上攪生意的，沒聽說酒樓出有到街上拉客人的，好在自己涨有一定的目標，就綴他去何妨，想着，遂答道，好吧，你在頭前引路吧，那人答應，遂引着二義往前走，走不多達，果見在街東晏，有一座酒樓，上面縣掛着金添牌隔：寫着是會友德三個大金字，

任義齋啟事

敝人於四月十四日由益記開廣利銀行照付支票一紙計國幣一千七百四十六元六角號碼第五七一五二號抬頭為任義齋該支票不愼遺失除在該號聲明掛失外嗣後該支票無論落於華洋人手概作廢紙特此登報聲明

廸明電業商行啟事

啟者本號自成立以來營業尚稱不惡茲因股東鄭天壽君無意合作當經各股東共同議決認可並由登報日起已將鄭君股本以及應得之紅利完全付清此外立有分撥清楚俟後關於廸明營業商行營業之損益均與鄭君無涉再有所有鄭天壽連手各事均與廸明商行無干涉此登報聲明

置售產聲明

啟者鄙人憑中說合購買鳴德堂鄭自置座落英推廣租界西芬路︵即四十六號路︶第十一段一百六十一號鳴德里全部樓房共六十餘間及地一畝七分零五毫如對於上開房地有糾葛不清手續等情自登報日起五日內請向英界十九號路門牌六十七號嗎德堂鄭宅交涉過期則新舊業主概不負責轉此登報聲明

售 鳴德堂鄭 置產 忠孝堂劉 同啟

東鹿深縣冀縣 衡水南宮棗強

全縣境之各莊鎮各鄉村均能匯到且一律迭交匯水特別低廉收款迅速方便寓北馬路龍亭西箭道集祥公司內

駐津大通匯兌莊啟 戊10

律師韓金瀛代表精益實業社谷志甫為股東李蔭南（即三合堂）退股緊要聲明

茲據谷志甫聲稱志甫於二十七年九月與李蔭南等合組之精益實業社股東李蔭南自二十八年一月一日起將股本洋三百元自動撤出嗣後社內盈虧均由本社負責應與李蔭南不生關係除李蔭南書立退字一紙交由社內收執為證外恐未週知特代登報聲明等語前來合函代為聲明

事務所城內津濱後實胡同十一號 電話二局五一三二號

鴻興成花店歇業

經理 齊步雲 劉輔仁 啟事

逕啟者敝號因所租之房房東售與他人銀於渡址情形雙方議定歇業除將本印按投同中語人均分外並登報聲明所有鴻興成記應聲作保等事概由劉經理輔仁負責與鴻興成齊步雲毫無關係恐未週知特此聲明

內科醫師

內科醫師俄國人專治氣管喘息心臟病症頗有經驗本診所內可以說中國話以上所述之病症一律包治診費雙方講議

（門診掛號免費）

喇林

門診時間下午五時至七時

住址英界小營門馬廠道七十九號內十號

律師李蓮洲代表楊席珍清理外債通告

茲據楊席珍君聲稱鄙人負債甚夥茲擬變產淸理惟恐業不抵債務等情前來查楊君所稱確係實情用特委託代爲通告各債權人務於見報後三日內親特原借約來所登記以資統計而便分配務希各債權人速卽來所登記勿自誤特此通告 事務所河東宙緯文地崇善社學校內 登記時間上午十時至十二時

三俠劍

有著作權 商標登記 翻印必究

張杰鑫作 劉子淸校正 （一一〇）

咱們還是原處找去吧，也許能將尸首渡過河去，衆人一聽這話有理，遂道，對了，他一定是過河了，要不然絕不能找出這麼遠，一點兒影子沒有，咱提快同去找吧，香五也只得點頭，大家因轉身往回走，趕同至原處，李煜遂道，咱上岸往同下裏找，他一定是過河了，羣雄點頭，遂走上岸來，把水往下擦打了一回，叫金壁在前引路，竟奔山谷走僻靜之地，各處找尋，走來走去；不覺來至仙女峯下，楊香五猛一抬頭，只見在仙女峯的半山腰，吊着一個人；不禁大呼，啊，你們看，那是什麼，說着，用手往上一指，衆人忙都須他手指往上覷看，只見由仙女峯尖上，乖下一根繩兒來，繩端捆着個上子，恰吊在半山腰，那女子却直挺挺的，微微跚動，似乎已死，邱棡遂喊道，哦，還大約就是那淫娘們，楊香五看了看，衣寃不對，因問他道，你看淸她的模樣了嗎，邱桐道，可倒沒看那麼淸，大概他許是他，並沒二人，楊香五搖頭怎□恐怕不是，衣服不對，邱桐說道，衣服是活的，焉知他不是又換了一身，香五微一沉吟，隨問衆人，你們看着像不像，衆人異口同音，倒有幾分相似，只是衣服既不劉，他文怎會被吊在這裏呢，想來不是了，邱桐道，那可別說，就許有咱的人，把他提往，吊在那裏，也來可知，李煜道，要這變說，黃三哥他們還不致於有危險，歐陽德搖頭道，這個專恐怕不吊樣簡單，我看這女子，不像那淫婦，還許是波他斯害，吊在那鼻呢，邱成道，他吊的可太損了，那麼高，要是矮—點兒，就可以看滑楚了，邱桐一抖落手道，你們沒不是他是辭呢，這山裏那來的還變些女子，你們麥說不是，應當怎麼樣呢，我患不跟你們傘辨，香五一罷手道，別管是不是，咱也得想法子見見真，君他到底是誰，李燈道，這麼高怎麼看哪，除非上峯尖，把他撥上去，那才看的明白呢，香五道，只好這樣辦，金老弟這山峯能上去嗎，金壁搖頭道，沒有路兒□你看這直上直下的，怎麼上去，香五道，你說沒有路，吊這女子的人，怎麼上去的呢，金壁搖頭道，我想不是人，相傳這峯上有個仙女，所以才名仙女峯，這事一定是他辦的，錯非仙人能騰雲賀鬻，一人那能上得去，邱桐拍掌道，着哇，一定是那位仙女，囚這淫婦作惡多端，所以助我們勝之力，把他處治死了，香五搖頭道，這都是無稽之談，那淫婦還裝兒哩，可見都是他弄的玄盧，人們不加細藥，便以傳說了，據我的揣湖，這山峯一定有可登之處，不過我們不知道罷了，若仔湘我一找，或者能找的着，金壁聽這話很有道理，因點點頭道，這話很是，五爺的識見畢乾驊我們一籌，香五笑道，賢弟誇獎，李煜忽然，諸位賢弟我可看出點路兒來，香五忙道，哦，在那裏，李煜用手一指道，你們看由這山峯雖然是直上直下，無可攀援，那道出嶺却可以上去□那山嶺樓迪首還山岩，如果由嶺上爬到這山岩上，可就與這山峯近了，再設法上山峯，總不致於沒有道路，實在無路可走，也可以彎鎌撥樹而登，因為那雖着寨尖近了，潭我們的氣力，定可以上去，你們以為怎變樣，香五點點頭道，可以，

雍正劍俠圖

有著作權 商標登記 翻印必究

常杰淼著 蔣軫庭修 劉子淸校正 一一〇

談到功夫是一點也沒有，到現在一比可就不然了，我的能為雖然不說打通天下無敵手，平平常常的人，他可贏不了我，我要是跟你們在一處，就是沒有幫忙的能為，還可以自已保護自己，總不至於教你們分心，何必非教我同北京呢，你們跟前所有的事，一點頭緒也後有，我也不能放心就走，無論如何我得看個水落石出，然後再同京城不渾，我在這裏，對於攻山刦褰，帮不了你們的忙，我還可以運籌帷幄，籌盡一切，多多少少總可以替你們幫點忙，本爵我一定暫時不同北京城，童林開聽貝勒爺不走，這武叫沒有辦法，鎮古俠不提這個醒兒，童林一時之間，尚且未注意到這裏，老劍客既陳明利害，自已越想越後怕，不用說自己有事，把貝勒爺放下不管，就是一路同行，也很危論，皆因中途路上，不知道遇見什麼事，倘若是一時失神大意，外面的絲林道，够多麼厲害，出了意外如何是好，自己想到這裏，也不管貝勒爺喜歡不喜歡，叫了一聲爺，您這個話說的倒是有理，不過現在不成，異要是我們攻扪什麼由寨，兩下裏對疊起來，成年論月不分勝負，到那個時候，您不在眼前，還得派人把你老人家請來呢，理在可不是那倆事，東扎西權還不知道對頭人逃往那裏，我尚且未能我着，道一說不定天涯海角到那裏去尋找，爺可是金枝玉葉，不用說跟着受還份勞羣不成，有你老人家相隨，我等衆人担義莫大的處分，無論如何你老人家按也得暫時同都，沒等貝勒爺答言，各位老少英雄，齊說道，爺您這段事無論如何，也得爺着童俠客的話辦理，您自己是禮貿下士之心太盛，不覺總自己是什麼身分，我請間請問爺，大清國照您這個身分的主見，統共有幾位，何況你老人家又是私自出都，外兩沒有什麼風吹草動，還則罷了，倘若有點什麼事，風聲傳到了北京城，當今萬歲知曉，這個況重誰能担得，爺還是同都為是着貝勒爺一聰諸位老少英罐，異口同音全都這麼說，自己有心再辯駁錢句，達背衆意倒願得不合適，再者說自己是私自出都，在外面辦事也不敢甚於露名，倒莫著暫且回京，也省得教他們大家多一份罷念，自己想到這裏，這才說道，你們大家這個意思也個不錯，我暫時同去也成，可是到了你們大家會聚一個所在，攻打什麼由寨的時僕，務必給我去信，我接着還跟你們大家來聚會，童林一聰他老人家有活話認可回去，不管怎麼樣，只要您肯走就是了，只得連連答應，不錯到了那個時僕人必然打發人前去請爺，當時計議妥當，童林一想，鳳岐手斗他們二位，全都是北京城的人，莫者教他二人回趙家看看，順便可啦保護貝勒爺一同去了，想罷，跟二人一商量，還兩個孩兒倒是後願意，貝勒爺在旁邊答言，海川，如果俸們二位打算同家，跟我結伴同行那倒可以，倘若他們沒心同家，故意教他們保護我，這大可以不必，皆因本爵現在，就，是今非昔比，就是一個人走在道路之上他，我還要代管路見不平，剪惡安良呢，絕以朋不着派人保護我，童林最知道貝勒爺約津氣，也既兒用君別話來你還別關，知落是眼爾聰把動兒，貝可說道，爺

德臣氏 新法斷癮

君注意▲別無分號

詳章說明函索卽寄

鄙人經驗戒除鴉片白面嗎啡各項癮毒。已有四十年之歷史。海內皆知。凡各界紳商士女、欲健康身體。剷除嗜好者。住院戒。或不欲出門。購藥水在家自戒。十二小時均能完全戒愈。毫無痛苦。担負責任。如欲隨戒隨吸隨減。六日戒淨。不可失此良機也。此衞生斷癮藥水性甜味美。又經全國化驗專師米壽大夫證明賞發洋文照▲癮

接洽處 法租界泰康商場二層樓 永德藥房謹佈

病人福星不吃藥
當時神效不扎針

張鶴舫大夫

凡久病不愈經中西醫藥針灸無效者本大夫純以精神心理衞學治病專治神經衰弱瘋癲病半身不遂口歪眼斜夢遺滑精肺病胃病腹內血聚積聚成塊各種疼痛夜不能寐偏正頭痛童子癆病女子雜症乾血癆病陰虛陽萎腎虧腰痛風濕寒腿氣虧吐血諸症病者不受任何痛苦一經治療立奏神效 備有簡章以資參閱

門診上午十時至二時 出診提前掛號

天津法租界二十四號路慶豐里四十三號

張鶴舫精神治療所

10

唯一良藥

頭痛粉 主治 頭痛牙痛 傷風感冒

八卦丹 主治 止咳化痰 潤喉生津

各中西藥房廣藥莊百貨線店香烟雜貨舖均代售

新嘉坡 虎標 永安堂 津分行

法租界二十六號路九號 電話三四一三三

【丁10】

北京 德壽堂舒肝丸

駐津批發處在天津北門東裕昌棧六十五號電話二局三八九號。各大百貨店廣告社京報房均代售。

專治男婦一切肝鬱不舒胃脘刺痛兩脇發脹四肢抽疼等症 有驚人之奇效

尋人

恩漢弟鑒：你自離京已數月不知現在何處咱們全家均已搬至北京前外三里河東八角胡同二十四號居住父親在福源店舊址組設忠義興蘑菇店今已營業數月祖母及父母親因弟不歸均甚焦急望弟體念親心急速來京爲盼 爲要 廬恩惠啓

遺失匯票聲明

茲由雙城銀行匯天津該本行照付匯票一張計華字〇五八四號胡國華名下中國國幣四十元此票遺失除在天津功成銀行聲請掛失停款外合應聲明此票無論落於華洋人手概作廢紙特此聲明 顧雨亭代胡仁閣啓

天津統稅分局駐津海關出口菸酒稅征分所袁錫鴻聲明

鄙人因公於三月二十六日早赴英租界怡和太古兩碼頭查視出口酒類事畢經中街交界路口中英雙方檢查行人時竟將第〇〇二二七號身分證明書一紙遺失除呈報天津統稅局通知一律查扣外茲特登報聲明該項證明出無論落於任何人手一槪無效特此聲明

置產聲明

啓者鄙人憑中說合購買劉寶善自置樓房十四間座落日租界旭街一三一番地樓房一所如有對上開房地有糾葛者不與張世昌相干由三月三十日起五日內與劉寶善交涉或到日租界須磨街山田律師事務所聲明逾期概不生效特此登報聲明 張世昌啓

開灤礦務總局廣告

煤質提高 重量十足

過篩塊煤	每公噸十四元五角
機車原塊	每公噸十三元五角
二號混煤	每公噸十三元正
特別末煤【如有現貨】	每公噸十三元五角
一號末煤【如有現貨】	每公噸十二元五角
二號末煤	每公噸十二元正

上開價目係在敝局廠內交貨如欲送交每公噸外加脚力一元

（12）

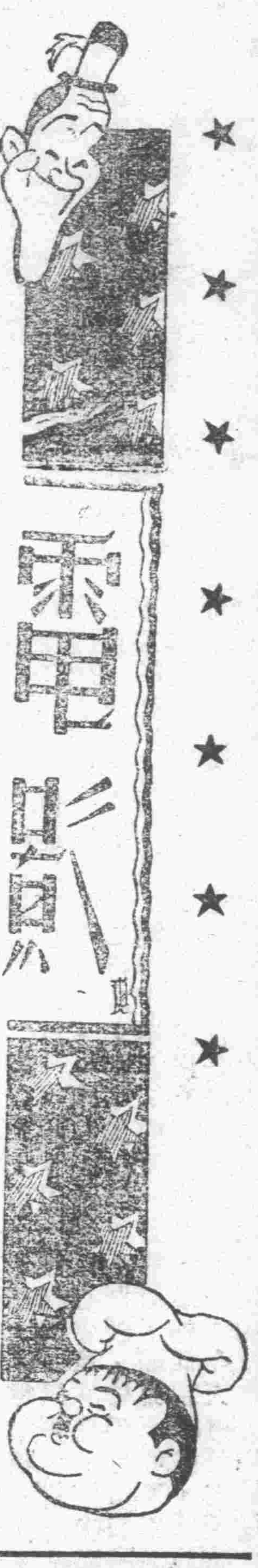

一九三九津市影壇興勃氣象聲中 幾部值得介紹的出奇優美鉅片

亞蒙

我們瞻顧一九三八的影片，在去年的影圈裏，顯然的亦給我們不少好印象，像幾部最轟動的巨片在美國獲得金獎的「孽城火劫」，和「樂府滄桑」及「第八位夫人」這幾部都是非常受影迷熱烈歡迎的。今年最早轟動的「絕代艷后」，「俠盜傑西」雖然還未上映，但是自「爲國干城」和「鐵翼九霄」，「鐵鳥」上映後，都曾一時膾炙人口的在未來的津市影壇中會要更活躍的，現在暫指出幾部佳作預先介紹出來以嚮關心的影迷：

「比翼雙飛」SWEETHEARTS 這部是本年度的彩色歌舞巨片，米高梅榮譽出品，銀幕的唯一歌唱老搭擋珍妮麥唐娜和納爾遜埃迪的第五部精心通力傑作，該片原是百老匯當年盡人皆知的音樂名劇，描述一對供獻於舞台的的青年男女主角（瓊瑪蘿和歐納思萊）的一片的甜密的羅曼史，片中充滿了浪漫艷情地濃重的歌舞氣氛，片中有幾幕驚人偉大的場面可與「龍鳳呈祥」互相媲美，並且片中很有幾支動人妙曼的歌曲，兩人的演技，我們在他們已往的作品中已經領略過了，演出自然達到登峯造極之地步，尚有賈克莫根和密阿塞共同配演陣容非常可現，並且美艷的此外珍妮在彩色的渲染中，她會更顯得了年青而美麗和納爾遜衛携手共同的演出，那是一定又能抓住了每個影迷的心理比起來，他們第三次合作的「桃花恨」一定會遜色了呢！

「河上戀歌」ST LOUIS BILLS 派拉蒙最新出品熱帶美人桃樂絲那瑪和英藉紅星羅埃德諾藍合演全片充滿香艷熱情的激刺氣氛桃樂絲拉瑪「獸國情侶」後又在本片中，作半裸裝，妖媚的演出故事的敘述是描寫美國南部蘇里密士河的鄉島風光幾幅南海夕陽的美景，極盡美麗陶醉之能事，桃樂絲拉瑪在河上戀歌片中大唱其南海的情歌，是最足使片中加强吸引力，拉瑪迷們一定不肯把本片輕輕放過呢。

「金山漁歌」FISHEKMAN'S WHARFS 這是寶貝玲繼「銀冰雛鳳」後又一部驚人巨作，全片以漁村爲背景，寶貝白玲在本片中飾漁人之子演來天眞活潑，歌聲清揚，較以往各片中寶貝的演技更加可可愛而熟練了，並且本片的男主角是銀壇上的紅星李卡羅這位在銀幕上專飾歹角的男星，他的演技很享名影壇的在他合亨利方達合演的「血雨腥風」及麥唐娜和納爾遜合演的「鳳侶鸞儔」中都會給以影迷很佳的印象，並且尚有拉恩亞密泰合演，演出成績亦相當優美的。

『未來世界』國泰正在開演

·蓮子·

本月十七日爲聯美影片公司二十週年紀念日，該好萊塢總公司，已於一月前，拍出電報，令駐各國代表，於紀念日期間舉行慶祝，辦法擬定爲，凡屬聯美放映影院，在慶祝前後一星期內，需選映聯美鉅片，以表慶賀之意，國泰影院本係與聯美影片公司有長年合同，得悉該種消息後，除特撰一慶祝二十週年紀念調外，並定於本月十六日起演聯美鉅製「未來世界」以表慶祝，該片爲世界預言名家希爾斯不朽名著改編而攝製者，背景偉大，模型奇巧，機關神秘演員優越，耗資不貲，其成功非偶然也。

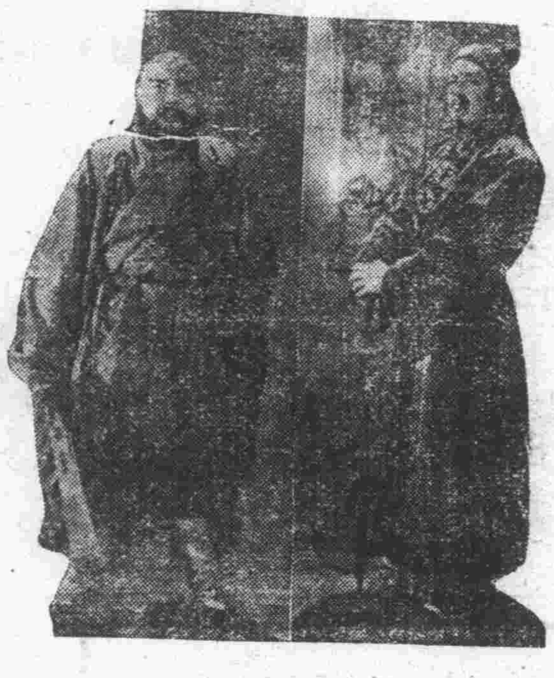

雪夜殲仇記二主角 金燄與章直志

電影徵稿

所有關於中外影圈的消息，新片報道，影星特寫以及影星私生活，影星漫畫像，影界珍聞等，均包羅之，敬希讀者諸君，多賜大作或譯文以光篇幅，略備薄酬以報雅意。

海上影壇近訊（二）

·曼君·

△曾在津市光明影院上演的「恐怖之夜」女角龔秋霞，歌舞皆擅長，爲影界不可多得之人材，近與國華合同期滿，新華與藝華皆互相爭聘，國華方面又極力挽留中。

△陳雲裳主演之「木蘭從軍」近在上海滬光戲院連演三餘天，收入將要超過十萬元，在國產片中將造成新紀錄。

△影星紹班華，已正式加入藝華將主演「王寶釧」一片，近忽患肺病，經醫生囑，每日大食生蒜

△黎莉莉近已懷孕六月，大腹便便，故新作「南海風雨」暫時停拍，以待「小羅」出世再拍，（黎夫人爲羅靜予中國製片廠廠長）

△電影皇帝金燄自完成「武松與潘金蓮」後，近又主演雪夜殲仇記（即林冲夜奔）爲吳永剛導演，新華出品，現已拍成。

△「武則天」主角顧蘭君近將在李萍倩導演之「金銀世界」担任主角，配角人選有劉瓊，殷秀岑，白虹，劉繼羣等，業於四月一日起始開拍。

△影星王獻齋近由桂林倦遊歸來，已正式與新華簽定合同，其新婚夫人袁竹茹女士亦同時簽約加入新華。

△影界天字第一號大胖子殷秀岑，幼時非常瘦弱，且因爲姓名類似女性，所以在學校曾收到許多情書。

△由四川回滬上的龔稼農，已進國華，担任「紅粉飄零」中主角，陳鏗然導演，女主角爲路明。

△沈西苓爲影城「怪物」素不喜理髮，洗臉，換襯衫，洗脚，因此種事有礙沈氏從事藝術工作。

明星電影院（8庚）
今天日夜三場
新環球影片公司銀風歌趣滑稽熱情香艷后漫浪歌唱特種大片
「滿庭芳」「丹鳳朝陽」「瘋狂之音」樂壇女主角
狄安娜杜萍
紅光 普照 諷天 金鈴 歌刺 第四次作
荳蔻年華
四支名曲，曲曲傳出少女春情，無可奈何的蘊蓄，令人爲之沈醉令人爲之悵惘。春風蕩蕩、春意融融・醉人季節，韻事風轟，少女懷春，只有芳心暗自轉，飛敢人前說一聲，偏偏姚具有赤子之心，純潔之愛，一個勁的追去，不料老月太無情，想思債難償。
免票五點半有效
鉅片預告 續紅花俠

光明大戲院 國片之宮
今天三場 三點 五點半 九點十分
路明主演 全部有聲對白 偉大無敵鉅片
替千萬無靈魂女人吶喊
人肉市場驚人大奇案
「風流寃魂」
連日滿座

平安電影院 EMPIRE
今天三場 三點 五點半 九點二十分 5庚
晶姬羅潔絲 傑姆史都華 【合演】
彈性女兒
一夜狂歡，弄假成眞，第二天居然夫妻相稱！一場吵鬧，好事多磨，第三天幾乎勞燕分飛！
場場擁擠 請早光臨

天會軒
朱學貞准於今日登台
朱學貞 陳亞南 小蘑菇 周菊娥
張君 劉玉芳 石嵐雲 沈君
秦佩賢 小翠雲 石氏四香 小英麗
花湘雲 荷花女 花影蓮 張蘊霞
吉評三 朱佩艷
（票價）二角一角

桂丹
今天三場
中國偵探有聲巨片
袁美雲 王引 主演
三〇三大劫案
一枝手鎗四條性命 袁美雲唱大鼓「大西廂」
大減價 一律一角

小梨園
評戲泰斗
新翠霞
辛俊德 花翠霞 花鳳霞 王月芳 筱蓮芳 王雅林
（早）趙五娘
（晚）死而復生

大陸
今天日夜開演
偵探對白驚險聲片
顧蘭君 徐莘園 顧梅君 主演
珍珠衫

國泰電影院
今天開演三場
慶祝影業權威聯美公司二十週年紀念日特選科學巨片韋爾斯名著品亞力山大導演（長短期免票無效）
未來世界
是將來大戰後之寫實！炸轟城市慘狀之寫眞！未來世界屋宇之新奇！人進月亮探險之奇觀！
巨片預告
桃源艷跡 馬萊海盜 乞丐皇帝 十字軍 英雄記

新中央
白家麟 童芷苓
蓋春來 王清塵 童壽苓
（早演）連營寨 十三妹
（晚演）一箭仇 梅龍鎮 美髯公

國民
特約祥慶崑弋社
白雲生 韓世昌
魏慶林 龐世奇 侯玉山 李少林 張文生 崔祥雲 張小樓 馮慧祥 李鳳雲
【早演】大名府 雅觀樓 蘆花蕩 玉簪記 天罡陣 花菓山
【晚演】三笑姻緣

小廣寒
劉翠霞
桂寶芬 李蓮舫 張月亭 高鳳琴
早 50 晚
白羅衫 三女性

上平安
今天起演日夜兩場
空戰艷跡
後天特選豪俠巨片
末世豪客

坤伶宋玉茹

行將晉京從師學劇 近期不擬在津露演

坤伶宋玉茹，爲沽上藝人中之傑出者，玉茹工青衣花衫，以唱作見長，扮相亦極艷麗，是以在津滬諸地露演頗受歡迎，客歲尚小雲來津演唱，得友人之介，得拜尚伶爲師，聲譽更盛，是以各院爭相羅致聘邀，俾在營業上可操左劵，上月 正值偕老生劉漢臣等出演國民期中，該伶以不愼得重性感冒，遂輟演調治，旋卽復原，痊愈後卽未登台露演，日夕嘗偕乃母及兄等顧曲中國北洋新中央諸院，態度頗爲消閑，身體又似較前略見豐腴，或生活過於舒適所以致之也。茲該伶語人，日內卽將偕同乃母等晉京從師小雲學劇，對個人藝術加以深造，目下沽上諸院約者頗衆，均一一辭謝，因該伶近期內不擬再在本津諸院演唱也。

茶餘話富英

輝黔

此次出演中國營業特佳 因採母嘎調惹觀衆不滿

譚伶富英、爲小培之子，老譚之孫，幼年坐科富連成，在科與馬連良同爲一時瑜亮，出科後倒嗆，不爲人所重視，僅在平津與李萬春胡碧蘭新艷秋：：：諸伶，同台露演，維持現況，嗣幸保養得法，嗓音得以恢復，且復較前亮潤，醇厚有珠，兼以自已又肯努力進取，頗得國內各地仕媛所歡讚，年來聲譽身價蒸蒸日上，已爲譚派老生獨一無二第一流角色，廿四年尚爲名旦小翠花跨刀之譚富英，次年小翠花即與之對調，爲譚跨刀演於明星，人均訝某進步之速，殊又知譚伶之藝却有顯著進步，知音顧客能不刮目相看之乎。近歲輒轉出演南北諸大省埠，無不所至有聲，載盛譽而歸，以久別津門，中國特約其來津露演，以止津門劇迷之渴望，果耳譚伶富英携新進最討女性歡心之小旦張君秋及名小生姜妙香、哈寶山、劉硯亭等同來，大受熱烈歡迎，劇碼佈出探郎售賣一空，過去十日各界對其印象頗佳，亦無任何異論、及後五日富英生平最得意傑作「四郎探母」貼出後，雖加價，而票仍無從購得，因加價及「叫小番」一嘎調關係，鬧成許多笑話，飯後茶餘特濡筆書之如次；緣富英迭次來津出演，凡演探母一齣，無論與何人合作，票價必加，意義該劇爲其拿手佳奏，因之津市觀衆對於此劇特別留意，蓋其意義爲「既加價，必須絲毫不茍，方符加價之眞旨」：惟近二年來，每演此劇，至站立宮門叫小番之嘎調，富英始未□得上去，倒彩通聲不少，予其印象亦稍有轉變，今番富英演此，至此折時，以過去數次均未拔得上去，故改唱半腔，未拔高唱嘎調，至惹台下觀衆不滿，遂報以極熱烈之通聲，彼時台下衆論紛紛，竟有人退票者，幸復半齣，富英處處小心，得博觀衆彩聲不少，是晚風波平息未得演起耳。不料轉遂兩日，貝葉君爲文誌之某報遊藝版，語多祖護富英強詞奪理，反對觀衆大加攻擊，此文發表未久，卽惹起讀者及觀者不滿，紛紛書稿與之辯論，此類函，鄙意富英下次再演大可不必加價，因全劇在演出時，並不太精采，備平平而已，與加價相距尚遠，不識本報讀者以爲然耳。

・紅牡丹・

祭江

青衣正工戲，以祭江一劇，爲正宗，近年津京各舞台上，多不演斯劇，其故在角色無正當爲本錢，羅平陳德霖演之，是無出其右者，在陳演時，亦多減場，只演祭江一折，不帶別宮，在陳稱名石頭時，演祭江是帶別宮，於三十年前，舞台上富有青衣正工人才，祭江一劇尚當演之，現在正當花衫暢行之時，青衣正工，已爲罕見，於此祭江一劇，宣告無聲，再以斯劇太岑寂，一人演唱，大有費力不討好之勢，一般顧客，多好熱鬧，豈顯觀其一人之作唱乎，由此觀之是亦不宜演於紅氍毹上也。按孫尚香劇，爲東吳招親，迴荊州截江奪阿斗，別祭江。孝義節等，在今之角色演孫尚香劇，只有迴荊州一劇，將東吳招親加入，統稱爲甘露寺，名角每演斯劇主角多不在孫尚香而郗，子班演孫尚香劇，則不然耳。

盛世詞林

桑亭選

件，一日收到者不下百餘件，意識均極正確，唯未能一一發表，爲憾事耳

樂昇平

（脫布衫）普天一路不拾遺。遍乾坤足食豐衣。整調印詞消訟減。理鹽海省刑薄稅。

（醉太平）顯三陽瑞氣。現五彩長飛。羅列著金枝玉葉在丹墀。度豐年稔歲。家家夜夜門不閉。人人個個行忠義。村村處處做筵席。

（貨郎兒煞）千國萬邦來進禮，皆祝願萬萬載皇福壽齊。

從蓮花落說到什不閑

※禹平※

蓮花落倒是一種老玩藝兒，近於什不閒，可不是什不閒，但在落子館裏，當然要以蓮花落爲主體，不過却又與什不閑同演就是在僧落子時，更以什不閑隨之。什不閑在落子館兒裏，本是一種開場獨唱的玩藝兒，一人拉起了什不閒的架子，挑頭兒歌唱，衆唱手合度尾聲，或以太平年，年太平結東之，或以蓮花落，老戀花結東之，還種玩藝兒，能與蓮花落合作者如是，蓮花落本爲流行民間的，一師紐腔，以大小竹板相隨之。（未完）

『歌舞大王齊格飛兩主角』

威廉鮑華 路易絲琳娜 再度合作

米高梅影片公司傾全力風流香艷幽默輕鬆絕世喜劇

「幽期秘約」

大明 今天日夜三場

畫師情痴，避槍彈恫嚇對於已婚異性一往深！少女懷春不避瓜田李下，對於寡情畫師拚命追逐！突破談情最熱紀錄發明戀愛新的方式

好消息！嘉勃爾 梅娜羅 斯賓塞屈西 合作「鐵翼九霄」將演

較「第八位夫人」尤爲輕鬆香艷！

「一夜風流」主角 柯爾珀 主演

「安琪兒」主角 赫伯特馬爾歇爾 助演

派拉蒙公司風流香艷曲折哀怨輕鬆悲喜劇

「舞宮風月」

大光明 今天日夜三場

含情又多情，媚術巧施是男子都要拜倒羅裙下，一誤豈又再誤，高歌示意勸愛人勿再駛入愛河中

明天演 紅粉大盜

北洋戲院

譽滿全國 模範坤班 奎德社

秋卉芳 劉又萱

金玉奎 賽小樓 汪金榮 新曼珠

今天早晚兩場 後部 美人恩 首次公演

明天早場 夫妻之秘密

明天晚場 爸爸的錯

後天早場 一念差

後天夜場 特煩 雙齣 法門寺 悔婚

好難尋的丈夫

准於二十二日晚場二十三日早晚兩場首演

旖旎風光香艷趣劇 歌女情史

二十五日早晚兩場首演加演京韻大鼓

權樂

今天三場 日場三點 中場五點半 夜場九點

新華公司亂倫巨片 梅熹 談瑛 陳燕燕 王引 洪警鈴 主演

雷雨

母子兄妹大亂倫

天津

今天日夜三場

米高梅激烈緊張英武非常作

剿匪偉績

後天重演孟姜女

燕樂 影戲院

白雲鵬 林紅玉

早 哭黛玉 晚 博望坡 早 關黃對刀 晚 活捉三郎

王桂英 于蘭鳳 趙小福 王玉殿 戴少甫 于俊坡 聯幼茹 李鳳蘭 周菊娥

（高尚雜耍）

天寶 49

呂月樵之子梅博士高足青衣花衫

呂慧君

劉蓉宜 花翠蘭 趙化南 婁亞儒 張菁華

【日場】六部大審 殷家堡 雙姣奇緣 【晚場】惜情女 重溫如意郎

上光明

張淑嫻

馬展雲 趙鴻林 梁一鳴 鄭立恆 張德發 張淑嫻

【日場】雙沙河 收關勝 天雨花 【晚場】三本火燒紅蓮寺

48

昇平

復盛評戲社 電影明星

芙蓉花 孫綉絹

還彩鳳 趙雅蓉 花艷雲 趙玉蓉

【早演】寶鳳緣 後部槍駝龍 【晚演】雙婚配 全部毛三爺

羣英

今天換演 37

俠義門法鉅片

紅燈照

又名 紅三俠

經濟商情

足金市況仍堅昂

【本市特訊】本市足金現貨交易，昨日市況異常活動，人情興奮，行市暴漲，午前開盤爲二百二十七元五，最末市爲二百二十八元三結束，即告收盤。

海外銀市

【倫敦電】大條銀市近遠期，均穩立不動。

近期二〇，〇〇
遠期一九，七五

【孟買電】銀市收盤，近期升一安那，遠期升二安那。

近期五一，一二
遠期五二，〇八

美國匯市

【紐約電】匯英升，〇六二五，匯滬未更，匯日升一分，匯德升二分，匯法升，三一二五。

倫敦	四，六八〇六二五美元
日本	二七，一一二
上海	一六，一八
巴黎	二六五，一二五
柏林	四〇，九五三

英國匯市

【倫敦電】匯美日滬三市俱未更，匯法亦平，匯德升一個半分尼生。

紐約	四，六八〇〇六美元
日本	一四，三，〇〇便士
上海	八三，七五〇便士
巴黎	一七，六一八佛郎
柏林	一，六，八七五馬克

麵粉平穩

昨（十七日）日麵粉行情平穩，共銷五萬九千八百袋。

▲津粉

綠桃	五元六
綠蝠	五元五

▲申粉

綠炮車	五元三四
綠兵船	五元三六
紅財神	五元一九
紅桃花	五元二二
紅劉海	四元八八

▲日粉

綠寶船	五元八三

▲澳粉

關刀	六元
金豹	五元四四
天官	五元五五

鐘樓	五元四七
馬甲	六元一
花鳥	五元四七

【天津裕記號河壩行市報告表】電話三局四三八七 四三八八

股票行市

中國	五五〇元
交通	五三〇元
金城	五五〇元
鹽業	七五〇元
大陸	六五〇元
開灤	二五〇元
鑛地	二二五元
中興	七五〇元
啓新	六〇〇元
啓債	八八〇元
濟水	一〇二元
回力	一〇〇元

貨幣行市

美金	五四六
俄金	五六六
英金	五二七
法金	四二二
日金	五四五
義金	四二二
德金	五一二
津足金	二二八三
英磅票	三三五
美票	六九〇
香港票	一九五
菲賓票	二七五
坎大票	五七五
台灣票	九二〇
新坡票	三二〇
銅元票	四六〇

【裕大銀號報告】

美債	三九五元
法電	九一〇元
德興	九四〇元
先農	一〇〇元
大沽	一〇八元
耀華	一〇三元
京水	一五〇元
京燈	五五〇元
京車	一〇〇元
江南	四五〇元
南洋	三〇〇元
中實	一〇〇元
中原	二五〇元
英美	一五〇元
業興	四一〇元

大米市仍滯

昨日本市大米交易，續呈滯塞，市氣微趨平靜，僅妥一百餘包，市江米三十五包，十四元二二，四十六包，十四元〇七，西貢五十包，四元三五，仰光五十包，十二元七。

五金市堅定

五金市況，昨日仍頗堅定，市呈濟閒，計高白銅皮三五〇元，高白銅絲三二〇元，高白銅條三四〇元，黃銅皮一三八元，黃銅皮一三元，黃銅絲一二八元，格而銅四八〇元，漁翁洋鹹五角六，九六度大瓶火酒一七元，三七尺二八號鉛鐵三元八。

大連各種雜糧交易所紅糧期貨行市

紅糧	開盤	高價	低價	收盤
四月期	五四九	五五一	五四五	五四八
五月期	五六五	五六九	五六七	五八二
六月期	五七五	五八二	五七三	五八〇
七月期	五九七	六〇〇	五九三	五九九
八月期	六一二	六一二	六〇二	六一二

豆油	開盤	高價	低價	收盤
四月期	一六五五			一六六
五月期	一六五五	一七一		一六九
六月期	一六八			
七月期	一七〇	一七三	一六八	一七〇
八月期	一七二	一七五	一七〇	一七一

大豆	開盤	高價	低價	收盤
四月期	七三〇	七四〇	七三〇	七三七
五月期	七三五	七四九	七三五	七四五
六月期	七三五	七五五	七三五	七四九
七月期	七四九	七六	七四六	七五三
八月期	七五二	七六二	七五一	七五六

福昌銀號信託部電話三局三七三五 三八六八 三九五五 四一八〇

武俠小說 大宋八義

顧桐俊著 劉子清校正 版權所有 禁止翻印 （一四二）

是了，前盤可，蕭想再了，，持老白左，，房飛悄片，樹拴，大身劉看要也賊明哦天二
合聲高面桓不這河別跟于自是拂道護右後戳躍身的樹順林在因道，會，管搭是天；都算
字合聲一些拜山縣的于良蕭中塵，領是面燈脊躍，林着，樹見徑出如這，上多早我黑賬
兒字喊聲日望上，法良等河江，是，兩坐掛，上但，山來上前奔店數二我，的晨跟了，
，兒喝呼子他的奔子在，縣五在白手假定燈一，聞寨坡至，面黑房給位樂爲：再你，店
請，，哨也去甌中報一依劫龍道淨持老五，直往析門爬黑徽有風佟了一意什若走們劉小
團嘍哎，好，把江仇處謇牢的人面拂道家照來裏聲前上風然一山豹，定磁麼遇，二會二
個卒，由，劉子進，鬼劉反金的皮塵，寨如至看遙有來山休片來在另要上找上不位道一
萬一來山說明是發劉混慶獄龍肩，，左主白中了遙旗，山息樹：前外走他那他是諫，怔
兒聽者口着點咱，慶，，，劉下青背首，晝平看，桿越口了林趕劉給，們不們別諫我，
，，什內便頭盟這是因要他慶，道後這居，太，二刁過，一，來會了只，素，的言們問
劉上變擋直道兄天無和進倆，坐袍揹道中兩寨見人斗山因會便到在一得你靜金，，喜道
慶下人出奔，王來可劉京和銀定，着人正旁，無便，嶺恐兒走黑後兩到就呢銀前最歡，
道打，一山咱金到無慶找羣龍是白一是坐列就入伏上，有，進松跟銀櫃快，全邊好走怎
，量少隊口也龍黑不淌他賊劉兩護口黃的攔見跡身面只人劉來嶺隨子房算劉失兒您夜麼
我他往凄；沒，風可議們跑明個領實臉便刀聚，奔掛見把會，下，的，賬會還就就道你
姓二前卒正有既山，，，散，俗，劍兒是槍義便來着前守說佟，離酒把去一不是誤呢們
劉人進，走要路下哥要劉了原家背，，邪，廳氫，燈面，了爺恰了錢賬吧擺算黑一，二
名，，各之緊過，兒同明，來，後右茶陀當檔身到籠黑遂聲下好松，給，手，風夜店位
慶遂劉持間事追劉倆中却天這劉揹邊青頭中扇桃西，壓轉走馬天風遂算店道就山的小還
，這慶攔，，兒慶遂江不亮倆會劍兒色和威門下寨却壓身，，交鎮收了小，許了功二走
這，便馬忽找，因離去愿不小諂，這道窋武大，墻靜有往遂把二，拾來二你把，夫道哇
是既喊刀聽他不說了，意見子得手個袍，案開隱，悄一西出馬跋順起，一不命盜，，，

回力球

今日下午三時起始

第一盤至第八盤單打賽	第九盤至第十六盤單打
一 歐比達	一 歐那格
二 拉爾雷	二 葉良都
三 卞爾備	三 歐里蘊
四 沙平英	四 齊棣法
五 亞司克	五 裘尼杜
六 依甲蘇	六 杜樂仙

（甲9）

[illegible]商運動場

招添女生

天津東亞毛織廠招添編織毛衣女生待遇從優欲報名者須合左列條件：

一，須有編織毛衣經驗者
二，粗通文字
三，身家清白品行端正並無不良嗜好者
四，年歲須在十六歲以上二十五歲以下者
五，身體健全高足五英尺者
六，須有妥實保證人或介紹人

報名地點—英租界二號路西口本廠人事部
報名時間—每星期一至六早八點至下午四點

待遇優厚 報名從速

（189）

青年學校中期半費招男女生

考期 四月二十五日
入學 四月二十六日
簡章 承索即寄
附設數學專修班每日授課一小時月收學費兩元
△校址法租界二十六號路維斯理堂內

錦瑞成財東武蘭亭售盤聲明

查敝號不欲繼續營業將家俱鋪底及殘餘貨物全盤售與永昌號接收所有敝號欠內欠外款項及一切未清手續由敝號負擔清理與永昌號無涉特此讓盤聲明 錦瑞成財東武蘭亭啓

永昌號接盤聲明

啓者敝號經友人說合將錦瑞成傢俱舖底及殘餘貨物全盤接收至該號欠內欠外款項及未清手續等事宜由該號財東武蘭亭負責清理與敝號無涉特此聲明 永昌號接盤啓

聲明遺失

茲於康德六年一月六日由奉天益通商業銀行匯津本行照付奉字第二〇七號匯票呂錫炎名下國幣三十元正此票不慎遺失除向該行聲明掛失領款外嗣後不論落於何人之手概作廢紙特此登報聲明 大生號啓

支票遺失聲明

敝人於本年二月一日購得長春中國銀行長字A17501號天津付款支票一紙計牛化麟抬頭新幣十元正茲因不慎遺失特此聲明作廢 長春牛瑞泉啓

遺失聲明

茲有葛沽民立學校校產一段計地二十三畝一分五厘七毫坐落葛沽高莊道該兌字於本年國歷四月十日不幸遺失除向民立學校聲明外嗣後該兌字無論華洋人手拾得概作廢紙特此聲明 宋文漢謹啓

遺失匯票聲明

茲由奉天功成銀行匯天津該本行照付匯票一張計〇字四一四八號張紹彭名下中華國幣八十元此票遺失除在天津功成銀行聲請掛失領款外合應聲明此票無論落於華洋人手概作廢紙特此聲明 公慶成啓

緊要聲明

本號現已清理完善對於欠外情事東夥雙方一概結清日後如有圖章作保及水印借款等情完全無效除另報歇業外特此聲明

金鑑成德記 經理翟蓋卿 舖東張燦文 仝啓

眞正德國六〇六 二元起碼

無痛苦戒烟專科 並設應診

主治魚口便毒橫痃下疳等症爲救濟患者起見祇收藥本手術敏捷

專戒鴉片海洛英嗎啡針等癮備有特效專藥斷癮迅速收費低廉日夜治療隨時

天津法租界泰康商場樓下梯電旁 黃紹先診療所

名醫 楊震宇大夫

精理內外婦幼眼喉各科疑難疾患擅長久肺胃大症及一切傷寒中風時疫瘟病虛癆吐血臌脹壹膈痺痿癲狂瘰癧疳丹毒疔瘍婦科經帶胎產乳陰奇病幼嬰百疾與臨床危症秉中西醫學之病理及治療之經驗從根本診斷負責保愈暫寓河北三馬路三樂里十號上午門診下午出診急症隨時

遺失中央儲蓄會會單啓事

鄙人所執中央儲蓄會第九五八八丙字第九五八七丙字第九四〇一丙字名邵紫珊半會單兩份四分之一會單一份業已遺失除向該會掛失外特此登報作廢嗣後該會單如再發現概作無效 儲戶邵紫珊啓

春發祥鐵號緊要聲明

啓者查敝號歷來與各親友担保時常因情面關係不能推却但恐年久記憶不清深恐發生其他誤會實多不便敝號今爲整理起見特此登報聲明望祈敝號所担保之親友見報後請於二星期內持據有保單前來驗兌倘過期不到前保作廢敝號概不自責以爲鄭重將來起見自今年正月起更換新圖章合併聲明

不必行針吃藥腹中病塊立消本堂麝香化血丹神奇效驗久爲各界知名惟有體虛胃熱之人不能服藥者即用此膏萬病化消南分號在西門內高都司巷久春堂售函購款匯天津一律照寄（丁二）

乾坤化癥膏

化病如神 婦女救星

此膏用眞正西藏紅花麝香阿魏等藥炮煉成膏力能攻堅化塊降瘀血生新血破癥結化積聚能治男女腹中硬塊婦女經閉不通數月不見寒濕凝結氣痃血塊堅硬作疼七癥八瘕肚腹漲大鬼邪胎痞病多年不化一貼此膏藥力直達病所能將腹中一切隱疾痞塊由堅而軟由軟消化毫無痛苦百病皆除小貼三圓中貼五圓特種拾圓孕婦忌用

天津久春堂 總號法租界廿五號路北首 分店日租界蘆莊子橋立街

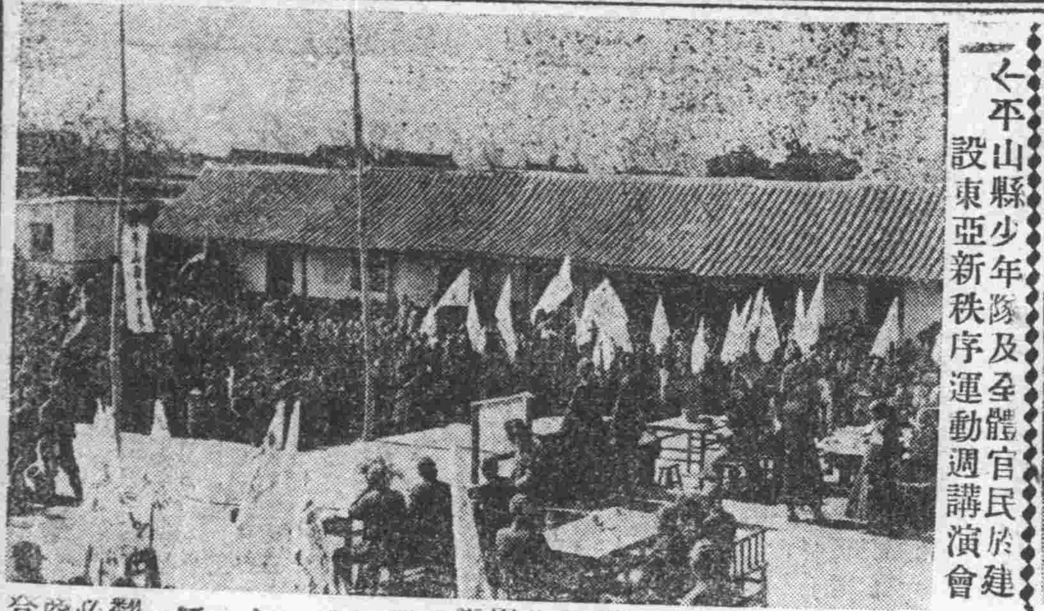

（一）平山縣少年隊及全體官民於建設東亞新秩序運動週講演會

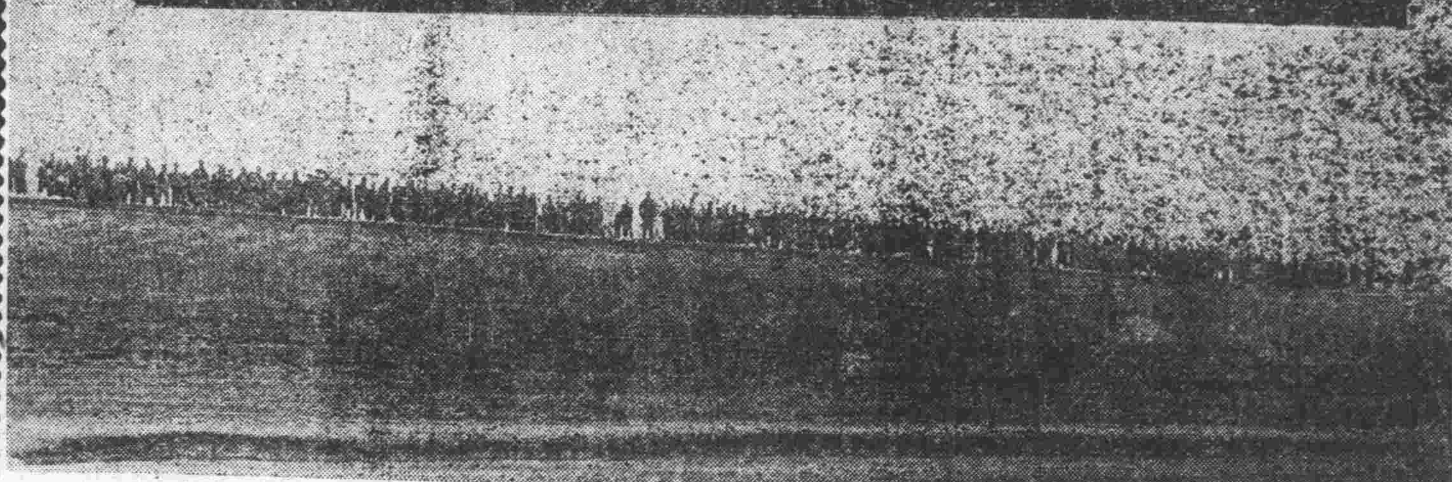

縣官民全体於建設東亞新秩序運動週青年服務團工作攝影（二）

東亞新秩序建設運動週各地紀念攝影

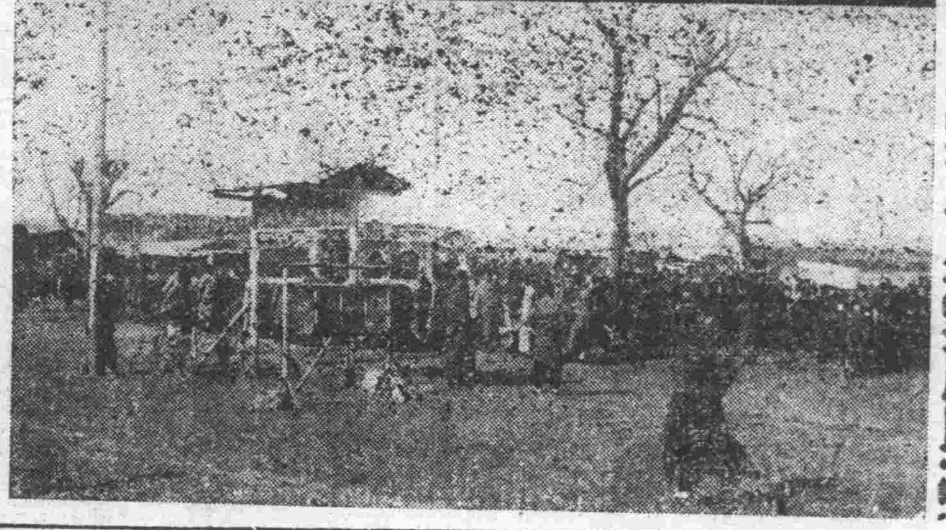

縣東亞新秩序運動週同日警察隊示威遊行（六）

國際競技練習會 津訓會名單發表 分別練習進步良速

華北新民教育協會天津支部，暨天津特別市公署體育協會兩機關，爲參加本年九月一日至三日，在滿洲新京舉行之『中日滿三國競技大會』起見，特合同主辦國際競技練習會津市訓練會，公閒報名；及挑選素日技術良好之選手；分籃球，排球，田徑三種，業于本月十日起始，分在耀華；新學，匯文三校場作前期之合同練習，經安田光昭，阮志珍，郭建章，劉海寰，宋淑璋，夏樹福，李仰君，姚恩汗，郭蔭軒，孫主範，王子華，杜科，張傑等委員監督及訓練之下，進步極爲良速，刻該隊全部受訓項目之名單，均經決定云。

五女七貞

有著作權 周鎮坪作　翻印必究 商標登記

（一一〇）【劉子清校正】

得啦得啦，，怎麼說着好好的話，又罵上啦，杜林說道這還叫罵街嗎，，我看見你們就有氣，黑士傑道，打住吧頭兒，我請你吃點心還不行嗎，杜林便不再說話，又往前走了幾步，看見在路東裏有一家賣點心的小飯舖，兩個人便走了進去，夥計連忙往裏讓，給他們二位看好了座位，問道二位爺，打算吃點什麼點心，咱們這裏一概俱全，黑士傑便問杜林道，頭兒，你愛吃什麼，只管點吧，杜林一想，今天我就吃你這麼一頓，以後你就淨吃我了，我當然是什麼好吃什麼，並且我還要把下頓的吃出來，不但我要把下頓的吃出來，我還要教你也得把下頓的吃出來，你不吃我就灌你，想罷，便搶自己愛吃的，叫了好幾樣，和黑士傑便大吃起來，飯舘裏的夥計，看他倆人還樣吃法，不禁暗時咋舌，黑士傑一這不吃，杜林便急了，說你這是誠心不讓自己吃飯，黑士傑無法，只得陪着他吃喝，直等到他吃了肚滿腹肥，實在一點也咽不下去了，兩個人這頓點心才算吃完，擦臉漱口之後，等夥計算宗了賬，一聽共吃了一吊二百八十文，黑士傑並不遲疑，伸手到口袋裏去淘錢，杜林却大大方方的毫不客氣，黑士傑攙了半天，哎呀一聲說道，頭兒，可了不的了，我的錢袋忘了帶出來啦，是在路上丟了哇，怎麼沒有了，說着，急的紅頭漲臉，抓耳撓腮，杜克雄一聽就征了，心說不怪人人都說你師徒是賊畏不要的手呢，今天這是吃到灶王爺的頭上來了，好哇，我要不教你當場丟丟醜；你也不知道我灶王爺的賦害，想能遂說道，出門那能忘的了帶錢，一定是你攔在裏面口袋裏了，待我替你摸摸吧，說罷，果然上前把黑士傑的紐扣解開了，渾身上下摸了個逼，還是眞沒有，杜林又在他的座位周圍留神看了看也是沒有，把把雌雄眼一瞪說道，沒有錢為什麼要請客，那我可不管，有什麼法你自變吧，黑士傑遂把夥計叫過來說道，今天實在對不起，我們入顧來吃飯了，竟忘了帶錢出來，我們這一位雖然身上有錢，可是巴竟說明是我請客了，為能讓他拿錢，沒旁的；拿櫃的的你就多等一會吧，我們在城裏莊，教找們這位在這兒等着，我只好給你回去拿去吧，夥計一想，這兩個小子一進來，便看着有點不地道，到如今果然有這種事，這可是小子們賭了眼，我豬三吃江湖飯可不是一天了，今天你們拿出錢來算拉倒，不然，便休想出飯舖門一步，想罷，仍然笑嘻嘻的說道，二位既是同行，當然是有關係，這麼倆錢還過不着嗎；無論誰請客，仝都是一樣，下回你不會再請他嗎，這位爺先把錢拿出來，咱們兩方面就全省了事了，杜林一聽，心說好小子，你們倆人別是合謀吧，想着，抬頭向四外看了看，還是滿堂的飯座，一個個都大眼瞪小眼的向這邊注視，黑士傑雖然外面假裝着急，心裏可滿不在乎，灶王爺別看楞楞征征，臉皮還是非常薄，見大家指指戳戳的紛紛議論，便有點掛不住了，又聽夥計說道，二位，你們看看這會兒，正是上座的時候，人位座位都是忙的，請這位爺就多破費這一次吧，這樣的耗着，二位爺有工夫我可陪不起，杜林實在忍不住了，賭氣一伸手，

國產有機性砒素梅毒治療劑

新消梅素

'Neosavas'

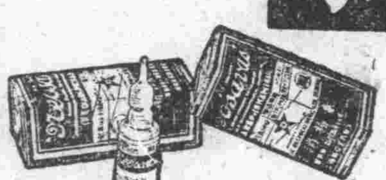

梅毒特效治療劑

化學成份爲(SODIUM 3,3-DIAMINO-4,4-DIHYDROXY-ARSENOBEZENE-N-METHYLENESULPHOXYLATE)含有19%之砒素・係淡黃色粉末・易溶於水・主治梅毒及一切梅毒性疾患・兼可治療瘧疾猩紅熱及各種熱帶病無不靈驗如神・臨用時溶解于蒸溜水內靜脈注射・

上海新亞藥廠製造　藥房均售

永華行　華北總辦事處天津英租界十九號路十六號　各地藥房均有代售　（丙17）

天津特別市公署教育局主辦全市中小學春季聯合運動會籌備委員會簡章

一，會期，五月十四日十五日分兩日上下午分別舉行，二，獎勵，團體表演予以個人紀念章及團體獎旗田徑賽每項每組前六名予以個人獎及團體獎三，報名，日期，自公佈日起至五月三日下午四時止，地點，天津特別市公署教育局本會（小學區際團體表演由各區會另行通知），報名單，須按照本會印發之報名單用毛筆填寫清楚由校長及各區主席蓋章另紙無效一，本辦法，自公佈之日施行

天津市中小學春季聯合運動會籌委會議程，二十八年四月十四日一，通過本會簡章及大會辦法案一，大會團體全市組表演如何規定案，一，項目男生新民操，女生池塘月影舞，二，人數各三十人，三，制服白色，四，總指導安田，五，總指揮德田，六，唱歌指揮呂席儒，一，大會各團體表演職員制服如何規定案一，大會各總指揮（白上衣，拉鎖反頭，燈籠褲，白鞋，白帽）一，各區表演職員仝前一，通過常務委員案一，通過籌委各股職員案一，各區預選日期如何規定案（報局）定期舉行一，大會總預合日期如何規定案全前（完）

仁丹

如欲保持康健

首須強化腸胃

若腸胃虛弱，則食退食物積滯不消，並元氣消耗，極減身体之抵抗力。故極易惹起各種疾病。

爲保持康健計請購服

銀粒仁丹

健胃・整腸・保溫　驅寒・殺菌・補血

各地均有出售

分行　天津日租界　仁丹公司

嚴懲盜墓匪犯

內政部咨各省市查照 訓令大宛通三縣拿辦

【北京消息】內政部成立至今六月。對於應興應革諸要政。莫不積極整頓。勵行推進。如縣知事訓練。實行保甲等事。均經次第施行。成績斐然。現該部以近據報告。各地盜墓之風日熾。爲社會鄉閭安謐。除暴安良計。除訓令該部直轄之大興縣知事李希曾。宛平縣知事金士堅。通縣知事冉杭等三縣。嚴予拿獲重懲。及佈告週知外。並分咨冀。晉。魯。豫四省及京。津。青三市公署。轉飭所屬。一體遵照辦理云。

植樹典禮

欒城隆重舉行

【欒城通訊】本月六日爲植樹節。縣知事張化五。領導縣署各職員。各學校。各團體、於本日早在署內之東花亭植樹多株。駐縣皇軍三田村部隊長。及福本隊長。同時參加。本年此節頗爲壯觀云。

嚴行整頓軍紀

皇協剿匪第二路軍

△不得擾及民間一草一木

【順德通訊】皇協剿匪第二路軍軍長崔培德氏。爲整頓軍紀。剿除共黨。以達保國衞民之天職起見。業已發出法字第八十八號訓令。嚴囑各部隊。對紀律及愛民護國之宗旨。絕對遵守。違者決予嚴懲。今將訓令原文錄後。皇協剿匪第二軍司令部訓令。查本軍各部。此次整編。原爲去弱留强。選拔優秀。以期練成勁旅。保國衞民。盡軍人天職。尤以在經費拮据之際。本諸寧缺無濫之要旨。而認真淘汰。善治兵者。每以兵貴精而不貴多。將在謀而不在勇。爲治軍規律。人數雖多。而不加嚴格訓練與整頓。形同烏合。一旦有事。驅之戰場。必如鳥獸散。果何用耶。我軍各部隊官長。應深體斯意。務要振作精神。埋頭苦幹。以身作則。與士卒同甘苦。則上下一體。萬衆一心。定非以少勝多。所向無敵。觀今日中日戰爭以來。中國軍隊人數多於友軍不知若干倍。竟連戰皆北。友軍卽以寡勝衆。卽明證也。是以在此積極整編期間。更不准各部隊私補新兵。茲將應遵守事項分條列後。（一）此後各部隊祇許淘汰。不得添補一人。如有逃亡。隨時呈報。不許頂補。（二）各部隊官兵嚴守紀律。雖一草一木。不得擾及民間。（三）駐防外縣各部隊長官。無命令不准擅自離防。業經本軍通知車站友軍憲兵隊。遇有我軍官兵服裝不整無正式護照者。一律抓獲。（四）官兵服裝符號不整潔無正當事故者。不准外出。以維風紀。（五）官兵遇事外出。對本軍及友軍長官。要禮節周到。以表親善。以上各項。均爲當務之急。應嚴守勿違。除派軍法處，情報科。隨時偵查嚴辦外。合行令仰一體遵照爲要。此令。

春雨貴如油

歷時不久即止

【臨榆通訊】本縣於十二日下午五時許。狂風驟起。陰霾密佈。有頃細雨紛紛。滴瀝下降。農人欣然色喜。惜歷時不久。即雨止雲收。殊爲美中不足。語云。春雨貴如油。誠不誣也。（二八○）

山東日軍勝利

佔領鄧家城獲武器甚夥

【濟南通訊】共匪第八路軍約三千名。由樂陵，寧津，附近南下。於三月初在鄧家城設立司令部。並構築陣地。對皇軍表示挑戰之態度。而○○部隊。向以勇猛見稱。決定予以殲滅。特於本月十日。由○○基地勇躍出發。對共匪之前哨陣地長場店（臨邑東方約二十公里）三寧家。乃張家之線。開始猛烈攻擊。十倍之共匪。雖頑强抵抗。但均被逐次擊破陣地。至下午三時。巳突破第三陣地。將據點鄧家城完全占領。城頭高懸日章旗。討伐隊更於下午五時起。對鄧家城西壍壕約五百之黨。予以三次突擊。並施手溜彈戰。亘一小時半。將其完全擊潰。同時討伐隊之一部。對潰逃殘餘之匪加以猛追。將其向西南方頭制壓追。殘匪已～舉蹴散敗退。於十日下午五時半。判明之戰纍如左。匪遺棄屍體七百（內將校屍體達數十名。匪司令部要員殆全滅）。鹵獲品舊式砲三。步槍四百六十。及彈藥二萬。軍旗。自動步槍五。手槍四十二枝。及其他多數云。

赴滿勞工激增

榆關客棧擁擠異常

【榆關通訊】赴滿勞工。近日以來。有增無減。日達數千人之多。絡繹於途。每日搭車東去。有如過江之鯽。客棧內擁擠異常。大東公司辦事處及客棧組合會。特別忙碌。似此勞工赴滿工作謀生。得滿洲國當局之大量收容。實爲日滿華親善提攜之良好表現。而勞工等亦莫不欣然色喜云。（二八○）一

落垡中和棧

夜間被匪搶綁

【武清通訊】交通界消息。落垡中和客棧內。於昨（九日）夜突有匪徒持械闖入。鳴槍數響。大肆搜索。當即搶去洋面百餘袋。大洋百餘元。臨去架去旅客七名。向西北方逃逸，翌晨（十日）經該棧主人馬其報告警務局查驗。報經警長李玉倫轉報縣署。設法嚴緝云（六八）一

獲鹿教員大會

業已隆重舉行

【獲鹿通信】本縣爲澈底整頓教育。期望使一般兒童步入新中國計。招集全縣教員。舉行教員大會。開會結果。頗爲圓滿。今將會議情形誌下。教員大會。假城內第一完級小學校爲會址。原定標準鐘十時。因參加者之踴躍。又衆各機關及友軍長官光臨。致展爲十二時。又藉教員大會中產出了一個全縣教育會。計參加人員有正定縣警備隊長田中中佐。本縣警備隊長大島彥三。宜撫班長。本縣知事葛子久。敎育局長梁川豐。全縣各級敎員報到者九十餘人。儀式頗爲隆重。擬就會則十二條。名譽會長一人。總委員長一人。副委員長二人。每區設正委員長一人。副委員長二人。以期攜手辦事。結果頗爲圓滿云。（一）

春耕貸款

香河領到一批

【香河通訊】本縣舉辦春耕貸款。第一批款項已領到二萬四千元。昨通知三十九處鄉合作社。人數共一千一百三十人。於本月十二日分別貸給。農民得此鉅款。歡欣無限。感恩戴德。不置。頃呈活由面金融濟云。（二八一）

內消 鼠瘡瘰癧丸

此丸專治鼠瘡瘰癧男子皆因身體虛弱消化不良以致肝鬱不舒生悶氣而不出或因婦女經血不見血串於經絡鬱滯上衝鬱悶結滯生於脖項發現筋聚疙瘩耳旁耳下瘰癧結核初起疙瘩堅硬眼滿疼痛成共大患有頭成形流膿流水或生管子疼痛難忍屢日腿犯始終瘡口難收服此丸當日見效減膿止疼內消活血消散輕一料保好重二料除根永不再犯每料十二付三元加料五元內消瘰癧膏每貼一元外埠加郵二角 王義堂藥舖天津法租界北洋戲院旁囍昌當後斜對過坐北

標準皮鞋家

專門彈簧 解濕不響 一九三九 式樣新穎

才算標準皮鞋家 才算標準製鞋家 才算標準新鞋家 才算標準時鞋家

天津 日升齋鞋店

招請分銷 利益優厚

南號法租界電話三四三五七 北號東馬路電話二三九一九 工廠宮北街

（丁6）

儒界晨星

時哉時哉。當此聖道將明於世界。欲努力深造而預備大有爲者。皆知研史通經爲當務之急。即但爲明理立身及培養佳子弟計。亦皆知討論四書爲不二法門。所謂成人務此。則安富尊榮。其子弟務此。則孝悌忠信。是也。然不遇循循善誘。罕譬而喻之經師。又難收期月已可。三年大成之效。今學界之晨星某公。願得知音有志者而與之。未識有不昧先幾。出重幣以禮延者否。請函投本報社第二號信箱不悞（協）

天津利濟慈善獎券

副券每張一角頭獎三千元四月廿日在中原公司開 31

總經理聚元分號 烟台新世界商店 信誠 大福來 裕大 大運來 寶豐 萬寶源 惠中 北京正通 正 源 北京順興 利 北京源利 興源分號 元 通 石家莊聚豐號 唐山新新公司 濟南利豐公司 張體子

歷史悠久 獎券大王 四遠馳名

聚元銀號

總號 天津法租界電車道 分號 天津英租界廣東路口

本號接連又仲倫敦香賓

四馬誌禧

隱名氏得原券攝影以資證明

難民獎券 一元二角 五月三日

倫敦香賓 三萬金鎊 每張十六元五月廿四開大獎仍在速購

美國賑濟 分條兩角 四月廿五

代客買賣 期足金

收售：英美金票 各國金鎊

電話 3·3327 3·4238 3·2360 3·2361 3·3507 分號 3·0539 3·1642

買賣：各省雜鈔 各紀念幣

手續敏捷 佣便宜

代理 上海 濟南 北京 匯兌 印花 稅票 總代售處

頭獎專家

源利銀號

總號 北京前門大街路西 分號 北京西單牌樓路西

天津支店 法界天祥北門 日界旭街中間

再仲第十七期利濟正券

044461

頭獎誌禧

最易中獎 美國賑濟 頭獎五千 每條二角 四月廿五開

第十九期 利濟副券 每張一角 頭獎三千 本月廿號開獎

第十二期 利濟特券 頭獎兩萬 每張五角 四月卅日開

外埠函購加一角三

頭獎專家 正通銀號

總號 北京前門外珠寶市南口

分號 天津日租界中華茶園旁

逢開必仲 寶滿字

連仲第十一期利濟特券

原券縮影 頭獎誌禧 以爲證明

連仲第十八期利濟正券

104502 004763

二三獎

逢開必仲 雙雙誌禧 財臨旺地

第十二期 利濟特券 四月卅日 五角

英國 倫敦香賓 五月二十四日開獎

再奪錦標 利濟副券 四月廿日 每張二角

美國 賑濟香賓 廿五日開 全張一元

第十九期 利濟正券 五月十日 二角

社會服務

徵稿要目

（一）慈善事業　（二）醫藥問答　（三）文貧待助　（四）失業謀職　（五）讀者之聲　（六）一般通問

改應家庭教授之聘

郝君可即來函決定以便整裝前往就職

郝榮書君聘函

主編大鑒：謹托者，於四月七日閱貴報服務版，載有楊貴榮女士謀事一節，鄙人久欲請一家庭教授，因處在鄉村，經濟不甚充足，又兼人之品格難擇，故未能如願，今見楊先生謀事之函，心欲商酌，不知楊先生有無嗜酒及賭博之癖，及性格與信何宗教，及需月薪若干，如有意，請楊先生直接來函，一並示知。專函奉托，敬候教安

通訊處【天津西辛章美以美會】便妥　郝榮書鞠躬

楊貴榮中止去古冶

主編先生台鑒：今接古冶來信，那邊給薪金太少、每月不足費用，特奉函請求先生，再進行家庭教讀之事，今並述明余任教讀之理由。（一）因離津較近，余之子女寄養育嬰堂內，來去看顧方便。（二）因吾本人曾受過公理會教會學校教育，故欲負美以美會家庭學校教讀，望主編裁奪，為盼此頌著安

教末楊貴榮敬上

編者按

當前楊貴榮女士去古冶意決之函披露後。隨即又接郝君聘函，嗣經通知，今接覆示，以路途及信仰一切均較去古冶為便利適宜，故古冶之行中止，至該楊女士毫無不良嗜好，且性情和靄，實一模範家庭教師也，望郝君可即來函將所詢各節敘明，以便整裝前往就職。

吳傑民講授經史

喜研國學者請速報名

曾任各大學教授之國學大師吳傑民氏，近以門弟子齊宗梁，霍錫潤，田樹源，劉德陸等之邀請，特設國學專修館，講演國故，實一般有志研究經書子書，及補習國文者之良機也，吳先生胸羅萬卷，邃於考據訓詁之學，又擅詩古文辭，且教授學生，本諸宏富之經驗，專用科學之方法，進步至為捷速，望性習國學者速報名，臨時報名處：【法租界電車道文華齋紙局】

徵專製冷食工人

啟者敝號金星冷食部，擬於不久期間開幕，特聘製造冰淇淋，團冰，冰棍，各項冷食之專門技術工人一名，須精於斯項工藝者。如欲就斯職，即請前往【特二區東天仙對過金星冷食部】接洽可也。此致

新天津服務版

許慧如女士●請即去同德面試

本報服務部頃接同德醫院電話云：今閱貴報載，有婦孀許慧如，因家境貧寒，擬習醫學謀生社會，現敝院正需要女練習產科助手一人，請貴報可代為介紹，希該許女士於見報後，務即還赴該院面試，並希該院憫其苦命貧孀，際遇可憐，務望慨加援助，則幸甚焉。

醫學常識

爾康講述

呼吸器病

第一，最上氣道之鼻疾患【續】

（１）急性鼻粘膜炎

治法：風寒性者，辛溫宣疏法，風熱性者，辛涼宣疏法，二者並宜兼用外治法。

處方（一）始流清涕而無炙熱之感者。

（一）阿司匹林一片服下微汗。

（二）全紫蘇，荊芥穗，桔梗，通草。右藥各一錢水煎服。

（２）始流黃涕而有炙熱之感者

一，鮮葦根三錢，鮮茅根三錢，瓜蔞皮三錢，桑葉三錢，卜荷梗錢半，右藥水煎服。

（３）二者兼用外治法以通閉塞

COCAIN HYDRVCHLO. 一○，一

OLEUM MENTHAE 一一二滴

QA DEST 一○○．○

右為水劑塗鼻粘膜上

導引氣功診治

專治久病不愈等症，神經衰弱，瘋顛病，半身不遂，口歪眼斜，夢遺滑精，風濕寒腿，氣鬱吐血，肺病胃疼，腎部寒涼如冰諸症病者，不受任何痛苦，以氣治療，立奏神効，門診時間上午八點至十二點，出診時間臨時請定（協）

天津南開鳴鳳家花園北仁和里六號　毛曜庭啓

皮膚病專科

濕氣疥癬　短期除根

凡患遍身疙瘩搔癢，膿瘡腳氣，纏球，風牛皮癬，乾濕膿疥，屢用擦藥及打清血針，無效者，請來本所治療，極有把握，絕對於三五日內治療除根

法租界渤海大樓　中央診療所

（時間）早九点至晚六点（星期照常）

經濟救煙友

鄙人吸食鴉片多年，事變之後，感受種種困難，只好立志戒除，無如所服之藥，全有痛苦，不是頭疼，便是吐瀉，竟致一年之久，亦未戒好，最後得一戒煙奇方長生露，眞正一點痛苦沒受，完全戒斷，繼經此藥，戒好多人，無不稱為神藥，諸君願除此累，此藥現收半價一元，服後無效或有毛病，原瓶剩藥，如數退錢，經濟救烟友，決不騙人，此係北京春雲館主戒斷三十年煙癮，經驗絕方，詳情請看說明書，天津代理處，法租界二十五號路北頭，久春堂藥房，函購暫停，函索說明藥方附郵票五分，至函恕不奉覆（丁5）

瑞有氏製　黑色補丸

（定價）每瓶兩元　成打二十元　半打六瓶十元

主治各症如下

男女貧血，五勞七傷，先天不足，後天虧損，房勞過度，神經衰弱，夜夢遺精，腎囊潮濕，陽萎不舉，子嗣艱難，自汗盜汗，腰腿痠痛，飲食少進，面黃肌瘦，凡腎虛各病，服此藥一盒，有效，連用除根，功效非常偉大。

注意本藥特色

瑞有氏大醫生創製之黑色補丸，係用新法配成，外佳糖衣，香服便利，藥丸小而收效大，助入身白血球增加，強腎固本，返老為童，填精益髓、立見奇效。

總發行　天津法租界30號路55號　韓奇逢藥房　電話三○九九三號

代售處　唐山糧市街一和堂，天津東馬路一和堂，烟台新華街福昌泰，張家口佛惠藥房，

▲各地韓奇逢公司及各大藥房均有代售▼

非平凡減價　有精奇敬獻

中國呢絨綢緞服裝公司

開始舉行大減價由本月十日起至五月十日止

三十天準備新穎趨時衣料簇集一堂

貨色繁多奈於篇幅不便詳註請

惠臨揀選

地址—法租界綠牌電車道光明影院對過　電話三一四○九號

「革命」是我的父母，「若素」是我的姓名，我的職業是藥，生就良和性情，一向行俠作義，專愛打抱不平，調除病魔的侵擾，杜絕疾病的流行，我使貧弱的人去病延年，我所能醫的人快樂無病，有人當我為百病博士，有人說我是當代名醫，但我只知為服務社會，對任何人都是一育保護，設法大家的生活幸福利，保持大家的身心永遠康寧！」

「若素」對胃腸病，肺病，神經衰弱症等，都有特殊的效驗，它不但可以治療疾病，且能夠為虛弱的人以強大的抵抗素，使之精神百倍，體力強壯，我們與它結交，可以[illegible]病魔的侵害。

價錢：小瓶五角，中瓶一元六角，大瓶五元。

總經售處：天津日租界福島街福祿里八號。

本外埠各大藥房均有代售。

若素

（戊3）

吳氏婦科丹

五千付半價售完現收原價初一十五各送三十付

專治婦女經血不調，赤白帶下，腹脹腹痛，週身無力，乾血癆症，

子宮寒冷久不受孕，服之立癒，內有子宮寶坐藥一粒，內服外用，立痊癒，不為令效奇效者，確能受孕生子，前半價售完五千付，現收原價每料兩元，半料一元一角，初一十五各送三十付，特此廣告，來取分文不收，外埠函購，郵票代價外加郵費三角

開設天津法租界綠牌電車道西首路北廣安堂吳

本市代售處英界小白樓仁和義，估衣街西口長元合花燭店

姑嫂丸

海狗鞭健腎丸

經售天津法界泰康商場二樓宏茂行。北平前外大街路東永興長。唐山新立街中西藥房。山海關會友印書館。塘沽普安堂。德州宏仁。彰德中英。河頭仁慈。順德永昇泰。石家莊新天津報分社。滄州大仁堂。濟南小緯路大仁堂。張垣中華藥房。秦皇島會友書局，盧台振興藥房，保定公記商行。△姑嫂丸每瓶洋一元　△海狗鞭健腎丸每瓶一元五角（丁9）

北方總經理天津小站大東西藥公司

北京來信

—嘉納致老鄉

鄉兄大哥：

看在昔日二人共相親善之請，請你多多原諒我的失禮的地方。大哥大哥。比小弟强得多，一定不會因爲小弟的疏忽而大吹老鄉鬍子，拿大烟袋鍋子打人吧！今寄上『長城』二冊，一給大哥，一獻樂壽老人，以後請大哥給寫點，當然還是咱的雜誌啊！一向因爲亂七八糟的生活，老沒給大哥寫信去，也沒有給樂壽老人寫信，沒說的，還是請你老方便方便吧。

長城是我同幾位朋友幹的，編輯是雲子和雨辰，大哥！『眞個的』不看小弟的面子，還不看雨辰的面子麼？當然樂壽老人，賜給點金石書畫的文字更是歡迎之至了。

長城自九期起，內容大加刷新，使其成爲名符其實的綜合讀物。此外天津

老鄉雜文

伯龍署耑

覆嘉納函

大哥！

想不到做了官兒的大哥，還不遠二百四十里地，火車三鐘點的路程，突然，啊！一個斗大的「突然」，飛了一封信來。

說不出的使咱「受寵若驚」，居然是咱倆跨着胳臂，漫步在義國花園的黃昏，說說笑笑的那樣親熱，咱在感謝上帝！

「長城」月刊，咱從雲子由日本到天津下船的當天晚上，在新月食堂就聽他說了。後來，看着你們出了「創刊號」，很好很好，咱雖未送花紅致喜，究屬偉大的「私心竊慰」，當年咱倆幹「新人月刊」時，咱很知道你是塊「料」。幹「長城」自然可以超有餘裕。何況又有有雲子，雨辰，「臥龍，鳳雛，劉伯温」三位一體，所以每期咱都照顧你們一角五，朋友麼，誰不願意朋友發財？誰不願意你們好呢！寫稿這件事咱一定話又說回來了，

錶

·白鶴·

我愛夢，也愛酒。爲了愛夢，因酒可助夢，所以我愛酒。

在讀柳暗花明的節裏，使人的精神感到過分疲乏。懶懶的伏在桌子上，由綠色紗窗的空隙中透視戶外的景緻。

蔚藍的天空，泛着數片流動的白雲，輕輕的，微微的，移動着，浮蕩着。

白雲消失了，在渺渺的遠方。我似乎是一個沒有腦子的死魂，人類先天具有的本能與智慧，後天具有的經驗與學識，我一點也沒有。這些應有

我的內心燃燒的像將迸裂火紅似的石榴。我跑到一個草原上，綠茵茵的軟鬆鬆的，涼清清的，我坐上面，這幽靜的草原上，只有手錶與呼吸的聲音，充滿了這幽美的環境。

忽然滴答的錶音，改了，好像是說：「我要同你談話，請你聽吧！」我只是點頭。表便開始同我談話了。

滴答滴答……你們青年人，都將大好的時光輕輕放過，走向滅亡之途？滴答滴答……

我沒有回答，只是點頭。於是牠又開始說了。

自然講話

談談光的作用及能力

·娛塵·

所謂光乃是一種能力，光的來源是由於太陽，假定宇宙間根本無有太陽，那地球上當然就是一個嚴寒黑暗永無生物的世界，故說光爲支配萬物之生命，及人類之進化的一種莫大的能力。

光之中，要以日光爲祖，一切光之所能發生，皆爲日光之間接作用，煤油燈的光，是燃燒煤油所發，煤油爲古代動物的脂肪變化而得，然而動物的生命又爲光所給，所以終久會推到日光上，至於一切燈光火光的來源不能例外，其中又以日光最强，但是日光的成份是紅橙黃綠青藍紫七色組合而成，就是我不說出來，大概閱者也能知道吧！現在已經有具體的事實證明了，所以歸納一切的光線，是相同的，不過因爲强弱的程度，而使作用的力量少有差異，又當視光之適當與否，如人於强烈的燈光或日光下看出，有防害目力，同時如將光襯以綠色，又足以養目，日光內的紫外線，能殺得殺菌以消毒，此皆是光的作用及能力。例如一株植物置於室內，每日以燈光照之，不但不能生長枝葉，反而要枯萎槁死，此既光度的强弱而作用及能出有區別的證明。

但說到光又不能將熱拋開，光既然由自然界中常燃不滅的「日」所發生，但是熱又無時不與光同時並行，故光與熱的關係至爲密切，或手撫電燈及其他種燈之燈罩，是覺得常非的熱，此即最明顯的實例，故說光的作用亦有熱的能力混雜在內。

無光就不能動作，起居飲食等一切的舉動皆因無光而停止，無光線不能念書寫字，無光線不能操作，一切人既爲動物，故口「動」乃人之本能，無光又不能動，

無光則宇宙間嚴寒黑暗，無光就無從言熱，人爲定溫動物，既無熱，體溫及外圍之溫度從何處而生，由此兩點觀察，人類當然要滅亡，至於其牠動物更其生存的可能。

植物無光線則一切植物不能生長，植物的營養皆由於同化作用，或稱光學作用，此時又須用

日本北道七十五歲老學生

·初小二年生·

包治鼠瘡瘰癧大症

包治男女鼠瘡瘰癧破爛一切大症竟憑鼠瘡瘰癧丸吃下未破者立即消化已破流膿流水或生管子外面抹上敷貼一概不用竟憑此丸服下准保長肉收平且看病症輕重以指定日期痊愈津地如有相當鋪保好後收款如不來就醫者可以現款購買鼠瘡瘰癧丸吃下病症作好惟此丸藥質與衆不同吃時務使白水溶解泡開方可服下每打十二付三元病根深重加料每打十二付五元

開口金丹　凡落草小兒服用保他前後心處當時准能發見紅點以透出紅點爲度胎毒解矣日後花疹抽瘋百病一概不生如大人染過花柳落草小兒用服更良永免瘡瘤腫爛毒症亦是花疹抽瘋百病不生每付八角東馬路天順京報房外埠函購加郵費三角開設天津東門南路西胡同姚鑫森醫師大藥房製

（丁15）

信隆祥現在舉行春季大減價：

二十八寸寬漂白每尺一角零五　花湖縐每尺二毛五　新花全色艷美縐每尺二毛二

派立司每尺一毛七　本廠條布每元二丈　香港布每尺一毛二

店址　法租界綠牌電車道

（丁41）

居家旅行 娛樂唯一良伴

高亭蓓開唱片　新型唱機

特點：牌子最老　收音清晰　名角如林　質料耐久

內容：國劇歌曲　評劇大鼓　嶄新音樂　各地雜曲

華北總批發處隆記商行

天津法界二十六號路三十八號電話三一九二八

（丁12）

中原公司

萬象回春　室內佈置應求美術化　本公司備有大批：

檯毯　檯布　鴨絨被

木器傢俱　一律廉價傾銷　花色繁多鮮艷　歡迎參觀

陳列總店傢具部

（4）

肺癆吐血瘋癲臟症專家

苗秀生大夫

本醫世傳已歷三百餘年精理男婦老幼內外各科眼科咽喉科針灸術對於肺癆吐血各種臟症癲狂瘋羊羔風噎膈反胃中風癱瘓半身不遂胎前產後虛癆雜疾小兒百病尤爲特長

診所天津法租界綠牌電車道聚順當對過

田爾康大夫

創製瘰癧特效藥「瘰癧烟」每料實洋四元

診所—義界大馬路三十二號電話四〇〇六一號上午九時開診

分診所法界花園旁壽德大樓七十三號下午四點至六點應診出診二點後六點後

津市獨家經理　法租界北洋廣告公司

（處）

天津華泰行總經理

法租界四號路一二九　電話三局一五〇七

京行北京前外觀音寺街

報

的文士名流，都是大哥的朋友，大哥，也請你『拉』稿。

還，我現在已然打好了一腹稿，預備在長城裏來一篇『天津老鄉的印象記』先通知你，不過請你筆下留情，別在報上指東說西的改我了。（有一次大哥的大作，我看着不大好受，也許是說我，對麼？）我給你立正！敬禮好麼？

現在的古城，眞是像萬花筒一般，大哥大嫂能到北京來看花麼？不要緊若大哥沒盤川，回去的路費我拿了。並且二位到此我管吃管住管聽戲，可以麼？大哥！這並不是米湯，還是請您寫稿子來！祝

您好。

大嫂好孩子寶寶都好

嘉納上　四月十四日

像到如你捧咱場的那些話。咱如果能有帮忙的力量，當看在哥倆好的舊交情給你鞠躬盡瘁一下！

「天津的老鄉」恐怕知道的人很少，不寫特寫也罷！「立言畫報」上期天津版有咱幾百字，是伯能先生拉稿，也是提拔老鄉，老鄉知進知退，已然感激不已了！又怎敢再叫大哥你在長城上給天津老鄉寫特寫？

你的「土兵」預銷如何？當然以你那支「金谷」流利的譯筆，譯本又是與雷馬克同流的軍人文學，人手一篇，利市可期，你發財的大大，咱如果不忘舊情一定照你所灌的米湯辦法，帶着老婆孩子上蹓北京吃你點喜。

大嫂又發福了嗎？你大嫂她還常常唸叨她大嫂呢！

冠英回京一趟嗎？咱很想卓如，又忘了他的住址，你可以代咱問候！

說實了，你們都是官兒，有信來，敢不即刻復信！又因懶，怕悞了卯，所以把信當雜文發表了他吧。也許有些人不明白，你叫大哥，咱又叫你大哥的意思，還叫兩頭大，沒有什麼，再談吧！謝謝你寄給咱的書。

的，也不知消失在何方？是遙闊的天涯？是渺茫的海角？是無垠的沙漠？是潤澤的草原？是荒蕪的原野？是痛苦的深淵？

刹那間，我的腦子空虛了，我在追求，追求我的夢幻在我的身上，感到的只是疲倦，倦的像一隻不能展翼的乳燕，偃伏在一邊。

爲了追尋夢，所以需要酒來麻醉，使夢延長。我有了熱，有了力，像一隻魁大的鵬，展開有勁的雙翼，任意飛翔。

還屋中的氣息有些沉寂了，我無目的地走出門外，更無目的地奔走着。人類似乎成被隔絕。在另一個世界中了。這裏只有影兒相伴。

：你們不應悲現與消極，因爲牠們將侵蝕，蠶食了你的心，滴答滴答……。

我的頭低着，沒有回答，只默默的聽着。

滴答滴答……社會的冷酷，你不要傷心，你也不用吶喊，傷碎了心，喊破了喉嚨，也得不到同情的。滴答滴答……。

（上）

簡

一桐道長：前蒙惠賜法書一軸，謹拜領，時因小疾，未能略致謝忱，統希原宥，有暇仍祈佳叶源源爲禱！順頌撰安！

喆夫頓首

回教專欄

回教以「認主實有」爲第一要義（二）

劉子淸

或曰「有」則不能無，而無亦不能稱之爲「有」，夫無形質，無色嗅，而認之爲有者，亦多矣，如空谷之聲也，而春秋之氣也，聲以響而著，氣以生殺而顯，故皆認之爲有，而不稱之爲無也。而眞主之化育萬有，日麗當空而示晝夜，月循大地，而示盈虧，羣星列宿各循軌道，而合天度，夏去冬來而準四時，衆生芸芸，而足衣食，江河麗地，而晝夜不息，如此種種現象，豈非眞主顯明之跡象乎。

科學家言萬物之生生不息，乃大自然之自然運化，無所謂主也，然則大自然又何自而始乎，或曰萬物之構成也，本乎「原子」，是以積「原子」而成種種動植有生無生之物，然「原子」又何自來乎，凡事不溯其源，究其始，而茫然武斷竟謂之無，又豈得謂之智乎。

夫科學日益精，而研理應日益深，以人之智力有加，能利用萬物則可，謂萬物自然而有，則不可也，夫愚夫愚婦有卵鷄之爭，已開研求原始之機，而聰明睿智之士，不此之思，而反謂宇宙之大，竟無主宰之者，其智又出愚夫愚婦之下矣。

回教確認天地萬有，均出自眞主之所創造，是以除叩拜眞主外，則凡一切受造者均在不叩拜之例，即穆罕默德教徒尊之信之從之，而叩拜之，其他偶像假神，又爲受造者之所造，是以不特不叩拜，更無置信之餘地也。

副鐫需要：

·活·潑·一·下·

副鐫彷彿需要大家來活潑一下，要怎樣下手呢？咱以爲：——

舉行每週特號

每期發十二欄

每週舉行一個特號，不是專刊，不固定門欄，咱想在下一週先舉行：

天津尋春特號

漫畫家畫一點天津風景，文藝作家們也可以介紹一些天津尋春所在，自然西沽是一處，三不管也未嘗無春可尋，幫忙的永遠帮忙，還是請本版的新朋友們老朋友都來寫些東西帮忙吧！

發刊日：廿三日

主　役：老　鄉

所以說人無有一時一刻不能不受光的恩惠，故有宗教爲崇拜惟一的神太陽者，雖然是這樣的說，但光線的作用尚不算重要，倘以科學的眼光觀察，民生既由於衣食住等物質的需要，無光線則不能滿足衣食住之慾望，若無日光，人類就要凍餓而死亡。

用，全依靠光熱力的能力。否則植物絕對不能生存，而人的衣食住即陷於無希望，故人類亦漸漸趨於滅亡。

總之無光一切生物的生命就要滅亡，萬物皆要崩潰，世界亦難存立，由以上種種方面觀來，光線的作用及熱力的偉大，是難以還尖尖的小筆頭所能形容的。

北京玉山齋老店眼鏡
減價八扣卅天
酬謝主顧
（宗）（旨）薄利先鋒 以表商戰
華北唯一 採礦製造 敝在京津 不向他家
人所共聞 純淨眞品 歷史多年 虛傳欺騙
因隨潮流 貨成高上 酬謝主顧
減價宣傳 無一不全 廉中又廉
歡迎比較
由舊歷二月初十起 國內外各大商埠 均有批發代售 住址天津估衣街

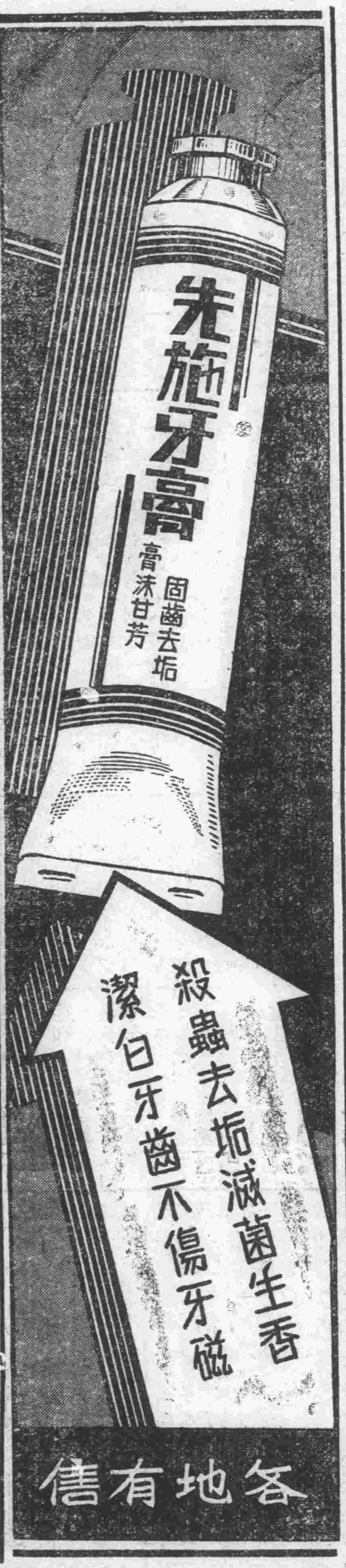

金筆專家 筆中之王
慶祝二週紀念特製派拉蒙眞正本牌金筆小大尖一萬個敬贈各界
由今天起憑此廣告向本行或各地分行購筆一枝立時奉贈眞正派拉蒙金筆尖一個祗限一萬個贈完立刻截止各界諸君選購請從速
特種特價祗收五元
一九三九年本廠新貢獻特種派拉蒙 筆尖柔如羽毛！書寫輕快流利！
特種每枝五元加贈皮面日記本一冊
立單保用免費修理免費雕刻
▲北京分行東珠市口聚隆店內：北京支行西單堂子胡同永大店內
▲濟南分行西門大街九十八號：青島分行北京路中市中華路內
天津法租界馬家口通順棧內 美利時總行
華北各省及奉天熱河滿洲各地寄費一律每枝四角滿三枝免收寄費款請郵局匯寄

甲種三元 乙種二元
憑本報購派拉蒙金筆一枝一律特別奉送（以下）
△最上等美麗吸墨紙半打
△派拉蒙本牌金筆尖一個
△本牌標準奇異墨水一瓶
特種加贈眞皮日記本一冊

久負盛名 效力最大
花柳清血搜毒水
專治男女一切花柳週身患痛血腋不潔等症不及備載每瓶一元五角每打十五元外埠函購外加郵費兩角
屈臣氏分任局 香港大藥房
日租界旭街北首法租界北洋戲院對過 電話三三四四九
【庚1】

龍門書畫學社
一，資格，男女兼收，年齡不限已學未學均可。
一，講授方法，單人教授（書科）指授臨摹碑帖筆法（畫科）翎毛花卉草蟲魚蝶古銅瓦當硃繪佛像由本社自繪範本指授畫法。
一，學費，二元至五元。
一，報名，隨時（詳章函索附郵二分即寄）。
一，設有函授班隨時招生。
天津河北地緯路東口對過龍門畫社 社長薛月樓

仁昌百貨綫店
▲迎春須備新春物▼
△美景良辰莫等閑▽
您需要什麼？有什麼．
您要多麼賤？有多賤．
店址天津
總店：東馬路
一分店：法租界
二分店：小白樓
（丁3）